

LE MAG

LE MAGAZINE DE LA MÉTROPOLE ROUEN NORMANDIE



Métropole
étudiante

n° 19 NOVEMBRE 2016



métropole
ROUEN NORMANDIE



Ce numéro est une publication de la Métropole Rouen Normandie.

Norwich House, 14 bis, avenue Pasteur, CS 50589,
76006 Rouen Cedex - Tél. 02 35 52 68 10 - Fax 02 35 71 25 95 -
e-mail : mag@metropole-rouen-normandie.fr

Représentant légal Frédéric Sanchez *Directeur de la publication* Dominique Randon *Directrice de l'information et de la communication externe* Anne Bécherel *Rédacteur en chef* Michaël Gossent *Rédaction* Virginie Bonnet-Cadinot, Olivier Demiselle, Stéphanie Gerbi *Mise en page* Nicolas Carbonnier, Stéphanie Lejeune, Céline Voisin, Alexis Foucart
Photo de couverture Barbara Cabot *Impression* Lenglet
Imprimeurs Imprimé sur papier composé de fibres recyclées combinées à des fibres vierges PEFC issues de forêts gérées durablement. Tirage 224 000 ex.

Dépôt légal novembre 2016 ISSN 2106 9581
Tous droits de reproduction réservés.

Si vous ne recevez pas le magazine, contactez Adrexo au 02 35 36 60 34.

Encore plus d'informations sur
www.metropole-rouen-normandie.fr

Suivez-nous sur twitter
 @MetropoleRouenN

Rejoignez la page Facebook
 **Métropole Rouen Normandie**



DU CHAMP DE COURSES AU CHAMP LIBRE
La reconversion de l'Hippodrome des Bruyères avance.
Découvrez ses principales composantes.



DES PLACES DE TOUTE BEAUTÉ
Duclair, Sotteville-lès-Rouen, Oissel, Saint-Pierre-lès-Elbeuf :
la Métropole embellit les places centrales des communes.



OÙ VOUS BRANCHER ?
Comment profiter du réseau de bornes électriques de la Métropole.



13

LE DESTIN INATTENDU DU DONJON

La Tour Jeanne-d'Arc sera le théâtre d'un escape game à partir du printemps 2017.



29

L'ÉCOSPORT FAIT ÉCOLE

La charte des clubs écoresponsables s'étend sur le territoire.



43

BONNES FEUILLES

Le festival du livre de jeunesse revient pour une 34^e édition à Rouen.

édito



Cœur de Métropole c'est parti ! Le début des travaux de réaménagement du Square Verdrel marque le lancement du grand projet d'embellissement du centre historique de Rouen. En créant un véritable quartier des musées, en réintroduisant la nature en ville et en requalifiant les espaces pour les rendre plus lisibles et plus agréables, en retravaillant le lien avec la Seine, en aménageant le réseau des places et en étendant le maillage des cheminements piétons, nous allons pouvoir mieux mettre en valeur notre patrimoine tout en renforçant l'attractivité et la vitalité de nos commerces. Avec ce beau projet porteur de rayonnement, la Métropole veut permettre une révélation : révélation des mille et une richesses, dont tant sont encore méconnues, de son cœur historique. Nous offrirons ainsi à nos habitants et à nos visiteurs, à l'occasion de l'Armada 2019, un visage renouvelé : celui d'un territoire à la fois fier de son histoire et capable de se réinventer pour offrir une nouvelle qualité de vie.

Ce travail pour rendre les centres de nos villes et de nos villages plus sûrs et plus agréables concerne tout le territoire, et les projets portés par la Métropole essaient dans de nombreuses communes. Après Saint-Pierre-lès-Elbeuf l'an passé, avec le réaménagement de la place Mendès-France, les travaux sont en cours rue de la République à Caudebec où se déploie un ambitieux projet de requalification, tout comme sur la place de la République à Oissel. Ils débiteront l'an prochain au Mesnil-sous-Jumièges ou encore à Duclair, avec le grand projet de réaménagement de la place Charles-de-Gaulle ; à partir de 2018 c'est à Sotteville-lès-Rouen que la place de l'Hôtel de Ville va se refaire une beauté et ainsi accroître son rayonnement à l'échelle de toute la rive gauche. Avec toujours le même fil rouge : des espaces publics requalifiés, sécurisés et embellis, plus agréables pour les piétons et plus accueillants pour les familles, contribuent directement au dynamisme de nos commerces et à la qualité de vie résidentielle pour tous nos habitants.

*Très chaleureusement à vous,
Frédéric Sanchez*

PRÉSIDENT DE LA MÉTROPOLE ROUEN NORMANDIE

Le parc animalier se refait une beauté



Plus de 300 000 visiteurs viennent chaque année admirer les stars du parc animalier de la forêt de Roumare. Lieu privilégié d'observation de la grande faune forestière régionale, le parc est aujourd'hui au cœur d'un projet de rénovation, auquel les usagers sont invités à participer !

1

Usagers, donnez votre avis ! L'Office National des Forêts et la Métropole envisagent de rénover le parc animalier, créé en 1966 et dont les derniers aménagements datent de plus de 10 ans. Avant de lancer les études, les visiteurs ont la parole. Deux possibilités pour partager vos idées : **une enquête en ligne disponible** sur les sites web de la Métropole et de l'ONF **jusqu'au 25 novembre** ou une rencontre proposée au parc le **samedi 5 novembre** de 13h à 17h.



2



3



4

2 Fanny, 3^e génération
Abandonnée puis adoptée par un forestier, Fanny la biche est le premier animal du parc. En 1994, une nouvelle biche apprivoisée est accueillie et à son tour baptisée Fanny. C'est aujourd'hui sa fille, Fanny 3, que les visiteurs peuvent apercevoir.

3 Dans leur environnement...
Du haut des points d'observation, accessibles à tous, tentez d'apercevoir l'un des 22 cerfs, 12 daims ou 18 chevreuils, dans leur milieu naturel. À l'entrée du parc, une trentaine de sangliers - parmi lesquels deux laies de 17 ans, les aînées du

parc - font le bonheur des familles.

4 En chemin
Randonneur ou simple promeneur, en poussant la marche un peu plus loin, vous tomberez sur la mare Épinay, autre trésor de la forêt. D'une superficie de 1 500 m², elle est surplombée d'un ponton qui permet de protéger ses berges, mais aussi d'observer plus facilement sa riche biodiversité (libellules, grenouilles, poules d'eau...).

5 Sous les feuillages
Tulipier de Virginie, Épicéa d'Orient, Sapin de Vancouver... et si vous en profitez pour faire un petit tour du monde ?

Non loin du parc, l'arboretum scientifique du Petit-Charme, ouvert au public, permet de suivre l'évolution des arbres face au changement climatique.

6 Découverte accompagnée
Pour appréhender la forêt autrement, l'équipe des Maisons des forêts de la Métropole propose de nombreuses activités. Rendez-vous le 5 février 2017 pour la prochaine animation autour du sanglier au cœur du parc animalier.

Plus d'infos sur www.metropole-rouen-normandie.fr et www.onf.fr



5



6

« Champ libre » au parc des Bruyères

Rouen

Petit-Quevilly

Grande pelouse, prairies et bosquets

Secteur important du parc d'un seul tenant, il permet de maintenir les usages « libres » (jeux de ballon, pique-nique...). Les différences de gestions apportent de la richesse écologique et d'usages.

Labyrinthe des bois

Un univers féérique pour petits et grands, construit autour de structures végétales en bois tressés.

Sotteville-lès-Rouen

La Métropole engage la reconversion du champ de courses des Bruyères en parc naturel urbain d'envergure, baptisé « Champ libre ». L'aménagement débutera courant 2017 pour une durée de 3 ans.

Grand Quevilly

Jardins creux

Plantés de bouleaux, aulnes et saules, ils récoltent les eaux de ruissellement et permettent le développement d'une végétation et d'une faune spécifique.

Jeux satellites

Espace de déambulation qui développera des usages à destination de tout type de public.

Bande active

Parvis, bâtiment d'accueil, équipements sportifs et jeux symboliques... cet espace sera ouvert 24h/24.

Forêt jardinée

Accessibles en dehors des heures d'ouverture du parc, ces jardins ouverts à la rue participent à l'appropriation des riverains.

Forêt comestible

Élément de paysage propice au développement de l'imaginaire, elle regroupe plusieurs programmes orientés autour de l'art de cultiver, la récolte des fruits du milieu naturel.

Pré-verger

Sorte de verger conservatoire planté de fruitiers de plein vent de plusieurs variétés, c'est un lieu de promenade et d'apprentissage sur les greffes, la taille, l'entretien...

Saint-Étienne-du-Rouvray

Espace écologique de réserve

La découverte des milieux se fait par la vue, plus ou moins rapprochée.

Aire de jeu des casaques

Jeu de cordes, d'escalade et toboggans... elle renvoie à une évocation poétique et sensible de l'hippodrome.

Chemin des points de vue

Légèrement surélevé, il offre un cheminement sur le parc depuis ses milieux les plus ouverts aux plus fermés.

Pôle agricole

Avec des parcelles de permaculture, ce pôle favorise l'échange et le lien entre les riverains et le cœur du parc.

MUTABILIS
paysage & urbanisme

LE CHU FÊTE SES 50 ANS

Le groupe d'histoire des hôpitaux de Rouen organise une manifestation pour célébrer les 50 ans de la création du Centre Hospitalier Universitaire et les 150 ans de la naissance de Charles Nicolle, le jeudi 24 novembre de 17 h à 21 h à la faculté de médecine et de pharmacie (bâtiment Stewart). Tout au long de cette soirée se succéderont des tables rondes, des projections de photos, une grande conférence animée par Didier Raoult (professeur de microbiologie - faculté de Marseille), une évocation de la vie de Charles Nicolle par le comédien Olivier Saladin, le tout avec la participation du chœur et orchestre du CHU de Rouen sous la direction de Pierre Déchelotte. Une exposition retraçant 50 ans d'histoire du CHU sera visible dans le hall du bâtiment Stewart.

Manifestation gratuite ouverte à tous, réservation obligatoire : mail : francoise.blondel@chu-rouen.fr
Tél. : Françoise Blondel au 02 32 88 86 03.



photo © DR, Illustrations © Thinkstock



Les chemins de la tolérance

En partenariat avec la Fédération française des Clubs Unesco et le soutien de l'État, la Métropole s'engage sur les Chemins de la Citoyenneté. Ce parcours civique est rythmé toute l'année par la célébration de journées mondiales en faveur de la construction d'un monde de justice, de solidarité et de paix. Prochain temps fort : la Journée internationale de la tolérance le 16 novembre. Dans le cadre du Plan Territorial de Lutte contre les Discriminations, la Métropole soutient de nombreuses actions à destination des publics particulièrement exposés aux discriminations. Au programme notamment : du 7 au 18 novembre, une exposition *Le discriminant discriminé* au centre Éliane-Teumbeuf à Oissel, le 23 novembre, un spectacle chorégraphique *PasSages, circulez...* au Théâtre l'Écho du Robec à Darnétal, le 3 décembre, le Petit Bal Zétwal à la Maison des associations à Maromme...

Programme complet : www.metropole-rouen-normandie.fr

en chiffres

298

C'est le nombre de poissons sortis de la mare de la Maison des forêts de Darnétal en 90 minutes par les agents environnement de la Métropole ! Considérés comme des espèces exotiques envahissantes, ces poissons mettent en péril l'équilibre précaire des milieux naturels (plans d'eau, rivières...). En effet, ces cyprinidés particulièrement voraces s'adaptent très vite à leur nouvel environnement. Omnivores, ils mangent tout en grande quantité : plantes, œufs d'insectes et d'amphibiens, têtards et larves d'insectes... Beaucoup d'espèces naturelles sont menacées et peuvent totalement disparaître en quelques années. Il est donc important de ne pas redonner leur liberté aux petits poissons gagnés dans les foires ou achetés dans le commerce. Même si elle part d'un bon sentiment et reste de bonne foi, cette action menace notre biodiversité. Elle est d'ailleurs interdite par la loi, le législateur l'ayant qualifiée d'abandon d'animal domestique. Alors ne rejetez pas Bubulle dans les mares ou cours d'eau !



L'ex site Pétroplus en cours de dépollution-déconstruction



L'activité et l'emploi repartent à Petit-Couronne

La Métropole et ses partenaires accompagnent la reconversion de l'ex site Pétroplus en Pôle d'activités tourné vers l'innovation.

La réindustrialisation du Pôle d'activités des Couronnes (ex raffinerie Pétroplus) est un enjeu important pour la dynamique industrielle du territoire. La Métropole accompagne sa reconversion aux côtés de l'État, de la Région, de la Ville de Petit-Couronne et du Grand Port Maritime de Rouen (GPMR).

Ainsi la taxe d'aménagement payée par les entreprises est diminuée au taux de 1% pour favoriser la création d'activité et

d'emploi. De plus, la Métropole, la Région et le Port réalisent un million d'euros d'aménagement pour les accès routiers au site. Objectif : l'emploi industriel. Deux ans et demi après le nou-

**100 emplois
pérennes**

veau départ qu'avait constitué la reprise du site par trois entreprises (Valgo, Eiffage et Bolloré

Énergie), 50 millions d'euros ont été investis. Le site est en cours de dépollution-déconstruction, opérations qui pourraient être achevées dans un an. 100 emplois pérennes y sont d'ores et déjà présents. Une dynamique qui va se poursuivre avec le déploiement de la plateforme logistique de plus de 50 hectares, du parc d'activités de 10 hectares comprenant un village d'artisans, et enfin du pôle d'innovation avec un hôtel d'entreprises. ■

SECONDE MAIN

Résistes, à Darnétal, récupère tous les objets de décoration, livres, textiles ou meubles que vous n'utilisez plus. Première ressourcerie solidaire sur le territoire, Résistes collecte aussi à domicile et auprès de sept déchetteries de la Métropole : Sotteville-lès-Rouen, Saint-Étienne-du-Rouvray, Petit-Quevilly, Cléon, Boos, Grand-Couronne et Caudebec-lès-Elbeuf. À l'occasion de la semaine de la réduction des déchets, l'association sera présente le 19 novembre dans les déchetteries de Caudebec-lès-Elbeuf et de Saint-Étienne-du-Rouvray et le 26 novembre dans celle de Boos. Résistes a une vocation sociale en vendant ensuite à bas prix tous les objets collectés, environnemental en donnant une seconde vie à tous vos objets mais aussi une dimension économique. L'association a embauché six personnes en contrat d'insertion pour leur permettre de réintégrer le monde du travail.

Résistes, 12, rue Richard-Waddington à Darnétal - 02 32 83 33 75 - ressourcerie.resistes@gmail.com



Première pierre

Dans le futur écoquartier Flaubert, la première pierre de l'ensemble immobilier Mermoz les Terrasses du stade a été posée. Sur 8 000 m², l'ensemble se composera d'installations sportives et d'un terrain d'entraînement en synthétique à proximité du stade Mermoz utilisé par le Stade Rouennais rugby. Le complexe sera complété par un hôtel de 90 chambres, avec restaurant et salles de séminaire, de 200 m² de commerces en rez-de-chaussée, de 92 logements dont 62 sociaux.



Les cafés deviennent numériques !

Chaque premier jeudi du mois, de 8h30 à 11h (sans rendez-vous), les porteurs d'un projet d'entreprise se retrouvent autour d'un café à l'Échiquier à Rouen. L'objectif des Cafés de la création est de leur permettre d'identifier et de rencontrer, dans un même lieu, de façon conviviale et gratuite, différents partenaires de la création d'entreprises (banque, chambres consulaires, comptables, avocats...). Devant le succès et l'efficacité de ce concept - plus de 500 porteurs de projets accueillis et 120 entreprises créées depuis le lancement des Cafés en avril 2013 -, la Normandy French Tech organise une édition numérique, ouverte à tous les futurs créateurs d'entreprises numériques quel que soit le stade d'avancement de leur projet, le 16 novembre à Seine InnoPolis (Petit-Quevilly), renouvelée en janvier puis en mars 2017 à Caen et au Havre.

De nouveaux partenaires seront présents : la BPI, l'institut national de la propriété industrielle (INPI), l'INSA et deux entrepreneurs adhérents de la Normandy French Tech.

Plus d'infos, www.cafesdelacreation.fr

PENSEZ AUX RÉPAR'ACTEURS !

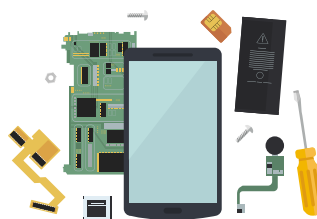

Téléviseur en panne, tondeuse à gazon à l'arrêt, vélo qui grince, chaussures décousues ? Pourquoi jeter et remplacer par un produit neuf ce qu'on peut réparer ? Réparer et allonger la durée de vie des objets permet de réduire la production de

déchets, limiter la consommation de ressources et, au passage, faire des économies. La Métropole et la Chambre de Métiers de Seine-Maritime s'allient pour promouvoir les métiers de la réparation, les artisans étant les acteurs de la démarche, les Répar'acteurs. Plusieurs initiatives sont lancées pour dynamiser les échanges entre Répar'acteurs et consommateurs, notamment la création d'un annuaire local de la réparation facilitant la recherche et la visibilité des artisans.

Plus d'infos au 02 32 18 23 19 ou www.cma76.fr/reparateurs

La Seine en cours de réinvention



Plusieurs projets ont été déposés pour redonner vie au Chai à vin, à Rouen.

Les candidats à Réinventer la Seine ont déposé leurs projets : les jurys vont maintenant sélectionner les plus pertinents.

Inventer de nouvelles façons de vivre, de travailler, de se déplacer sur et au bord de l'eau...

L'appel à projets Réinventer la Seine laisse le champ libre aux initiatives innovantes pour occuper, animer, louer ou acheter l'un des 35 sites proposés à Paris, Le Havre et dans la Métropole Rouen Normandie (7 sont situés dans la Métropole).

174 candidatures, issues du monde entier, ont été officiellement déposées. Elles émanent

d'architectes, startups, exploitants, associations, artistes. L'Axe Seine attire et stimule les professionnels et investisseurs qui croient en la capacité de transformation, d'innovation et d'avant-

Les jurys au travail

garde sur et au bord du fleuve. Certains sites ont particulièrement inspiré les candidats : le site dit «Gros Caillou» à Paris, l'hé-

bergement sur l'eau au Havre et le Chai à vin à Rouen.

Les 174 candidatures vont être analysées en novembre/décembre par des jurys composés d'élus, de représentants des partenaires de l'appel à projets et d'experts associés. Trois à quatre candidats seront retenus pour chaque site et autorisés à poursuivre la compétition pour formuler une offre définitive. L'annonce des candidats retenus sera faite avant la fin de l'année. ■

PLU : LA CONCERTATION CONTINUE

Après un premier temps fort entre mai et juillet derniers, la Métropole organise un nouveau cycle d'ateliers participatifs jusqu'au 12 décembre. L'objectif : construire un Plan local d'urbanisme commun aux 71 communes de la Métropole, en concertation avec l'ensemble des habitants. Pour cela, trois rendez-vous, sur des thématiques différentes, sont ouverts au public ce mois-ci : « Une économie dynamique » le 14 novembre à 18h30, salle des Hallettes à Duclair ; « Un territoire solidaire » le 17 novembre à 18h30, mairie de Boos ; « Un environnement de qualité » le mercredi 30 novembre, Panorama XXL à Rouen.

De nouveaux débats sont disponibles en ligne sur le site www.plu-metropole-rouen-normandie.fr. Vous y trouverez également, en téléchargement, le bilan synthétique de la concertation ainsi que l'ensemble des synthèses du premier cycle.



Challenge étudiants : 48h d'idées

Les 17 et 18 novembre, des étudiants de l'enseignement supérieur (INSA, Esigelec, Neoma Business School et CESI) se mobilisent pour l'innovation au service des entreprises lors des 48h pour faire vivre vos idées. Dans les locaux du CESI, des problématiques d'entreprises sont soumises aux équipes d'étudiants. Ces derniers ont 48h pour faire émerger des idées et convaincre un jury. Les projets et les concepts les plus pertinents seront intégrés aux programmes de développement des entreprises partenaires. Un challenge qui vise à développer l'esprit créatif et l'innovation dans des conditions rencontrées en entreprise.

Plus d'infos : www.eicesi.fr, www.insa-rouen.fr,
www.esigelec.fr, www.neoma-bs.fr

Un partenariat avec le Louvre

Les musées de la RMM (Réunion des musées métropolitains) conservent des collections remarquables et partagent avec le Musée du Louvre de vastes champs de compétences tels que l'archéologie, les beaux-arts, les arts graphiques et les arts décoratifs. Le regroupement des musées de la Métropole au sein de la RMM facilite des partenariats avec de grandes institutions nationales et internationales.

C'est maintenant le cas avec l'un des plus grands musées du monde : le Louvre. L'accord porte sur des projets tels que la recherche et la collaboration scientifique, la valorisation des collections (prêts, dépôts d'œuvres et tenues d'expositions temporaires), échanges de compétences...

Un nouvel atout pour les musées de la Métropole.

www.musees-rouen-normandie.fr



L'ÉCONOMIE QUI A DU SENS



Concilier activité économique et utilité sociale... c'est le principe de l'économie sociale et solidaire. Pour la 9^e édition, la Chambre régionale de l'économie sociale de Haute-Normandie (Cres), en partenariat avec la Métropole, met en valeur l'économie solidaire en lançant « le mois de l'économie sociale et solidaire ». L'idée est de faire découvrir au plus grand nombre une autre façon de concevoir l'économie, qui place l'humain avant le profit. Pendant un mois, de nombreuses animations sont organisées : une conférence sur la structuration de tiers-lieux, une rencontre d'entrepreneurs du Club In Fin'ESS le 17 novembre ou encore le 24 novembre une conférence, organisée par GRISS, une entreprise de service du numérique qui emploie des ingénieurs autistes.

Programme complet : www.lemois-ess.org

Réussirez-vous à vous échapper ?

Le Donjon, dit Tour Jeanne-d'Arc, accueillera un escape game à partir d'avril 2017. Le principe : résoudre des énigmes pour s'échapper des lieux en moins de 60 minutes.

Vous entrez dans une salle inconnue. La porte se referme derrière vous... et le chronomètre démarre ! Réussirez-vous à vous échapper en moins d'une heure ?

C'est le principe de l'escape game. Dès avril prochain, ce jeu grandeur nature ouvrira au Donjon, à Rouen. Dans cette aventure inédite, les joueurs, 3 à 8 personnes, devront chercher des indices disséminés

dans différentes salles, coopérer et réfléchir pour résoudre des énigmes.

Leur progression sera surveillée par un maître du jeu, qui peut

**L'Histoire
en s'amusant**

distiller des indices pour les aider à progresser.

L'originalité de ce futur jeu d'évasion sera de proposer une

expérience au sein d'un monument historique et de raconter l'histoire de Rouen tout en s'amusant. Pour cette première saison, le scénario s'appuiera sur le Moyen Âge, à l'époque de Philippe-Auguste.

Monument incontournable du patrimoine, le Donjon est le seul vestige du château construit par le roi de France Philippe-Auguste, au début du XIII^e siècle. ■

Louis Le Masson Un Normand à l'origine des « Panoramas »



Guy Pessiot, historien



1



2



Unique en France, le Panorama XXL renoue avec un procédé inventé au 18e siècle par un Normand lié à Rouen. Guy Pessiot rend à Louis Le Masson ce que l'on attribue à tort à des Anglo-Saxons.

Oublié dans les livres anglo-saxons consacrés à l'histoire des « Panoramas », Louis Le Masson (1743-1826), né à La Vieille-Lyre dans l'Eure, peut être considéré comme le précurseur et l'un des inventeurs du procédé du Panorama en 1779.

Le panorama peint par Louis Le Masson, alors jeune ingénieur des Ponts et Chaussées, est une vue de Rome. Elle lui a été commandée par le comte d'Angivillier, directeur des Bâtiments du roi, pour décorer un des bâtiments circulaires de l'entrée de la Laiterie du château royal de Rambouillet. Le Masson a réalisé cette commande, en 1779 à Rome, de la terrasse de l'église Saint-Pierre-du-Mont. Sa peinture devait servir de modèle pour Hubert Robert, artiste renommé du 18^e siècle, mais finalement ce panorama ne sera pas exécuté. Le Masson fit graver à l'eau forte son panorama en plusieurs exemplaires, à Rouen, en 1804. Un de ces exemplaires, en couleurs, est actuellement conservé dans une collection particulière (cf détail 1).

Embellissement de Rouen

Rouen occupe une place importante dans la carrière de Louis Le Masson à partir du moment où il est nommé, en 1795, ingénieur en chef des ponts et chaussées du département de la Seine-Inférieure, poste qu'il occupera 18 ans.

Il est l'auteur de plusieurs projets, pas tous réalisés complètement : un plan d'alignement des immeubles des quais de Rouen (1802), rive droite, réalisé en grande partie, mais dont il ne reste plus que quelques façades, suite aux destructions de la Seconde Guerre mondiale ; un plan d'embellissement de la ville de Rouen, réalisé en 1809, prévoyant le nouveau pont, le percement de la future rue de la République (ce plan aquarellé ne sera réalisé qu'en petite partie) ; le plan du pont de pierre, en 1811 (futur pont Corneille).



3 229. Portrait de Louis Le Masson ingénieur des Ponts et Chaussées.



4

1 Détails du Panorama de Rome par Louis Le Masson, « dessiné à Rome en 1779, gravé à Rouen en 1804 » (© coll. particulière).

2 Portrait de Louis Le Masson à l'âge de 84 ans, par L. Boucher en 1826 (© Académie Bourdon, Le Creusot).

3 Portrait de Louis Le Masson en ingénieur en chef des ponts et chaussées (© coll. G. Pessiot)

4 Détail du Plan de redressements et d'embellissements de la ville de Rouen [...] par Louis Le Masson, en 1809 comprenant le pont de pierre et l'indication de la future rue de la République (© Bibliothèque Nationale, cartes et plans).





40 000 talents pour demain

Avec 40 000 étudiants, des campus et grandes écoles bien répartis et de nombreuses offres de formations, la Métropole Rouen Normandie est une métropole étudiante. Un atout pour le présent et l'avenir du territoire.

Le statut «étudiant» de notre territoire n'est pas vraiment récent : la création d'un collège de médecine date de 1605 ! Ce statut se confirme et se renforce chaque année : les effectifs progressent régulièrement (environ 2% par an), les filières se développent.

Étudier à Rouen n'est pas réservé qu'aux Normands : l'Université et les grandes écoles recrutent dans toute la France, en Europe et dans le monde entier, à

l'instar de Neoma Business School dont 30% des étudiants sont étrangers. Auparavant vécue comme un frein et une ombre intimidante, la proximité de Paris aurait maintenant tendance à jouer en faveur de la Métropole.

Consciente de leur importance pour son dynamisme économique, sociale et culturel, la Métropole s'implique afin de renforcer l'attractivité du territoire pour les étudiants. En soutenant

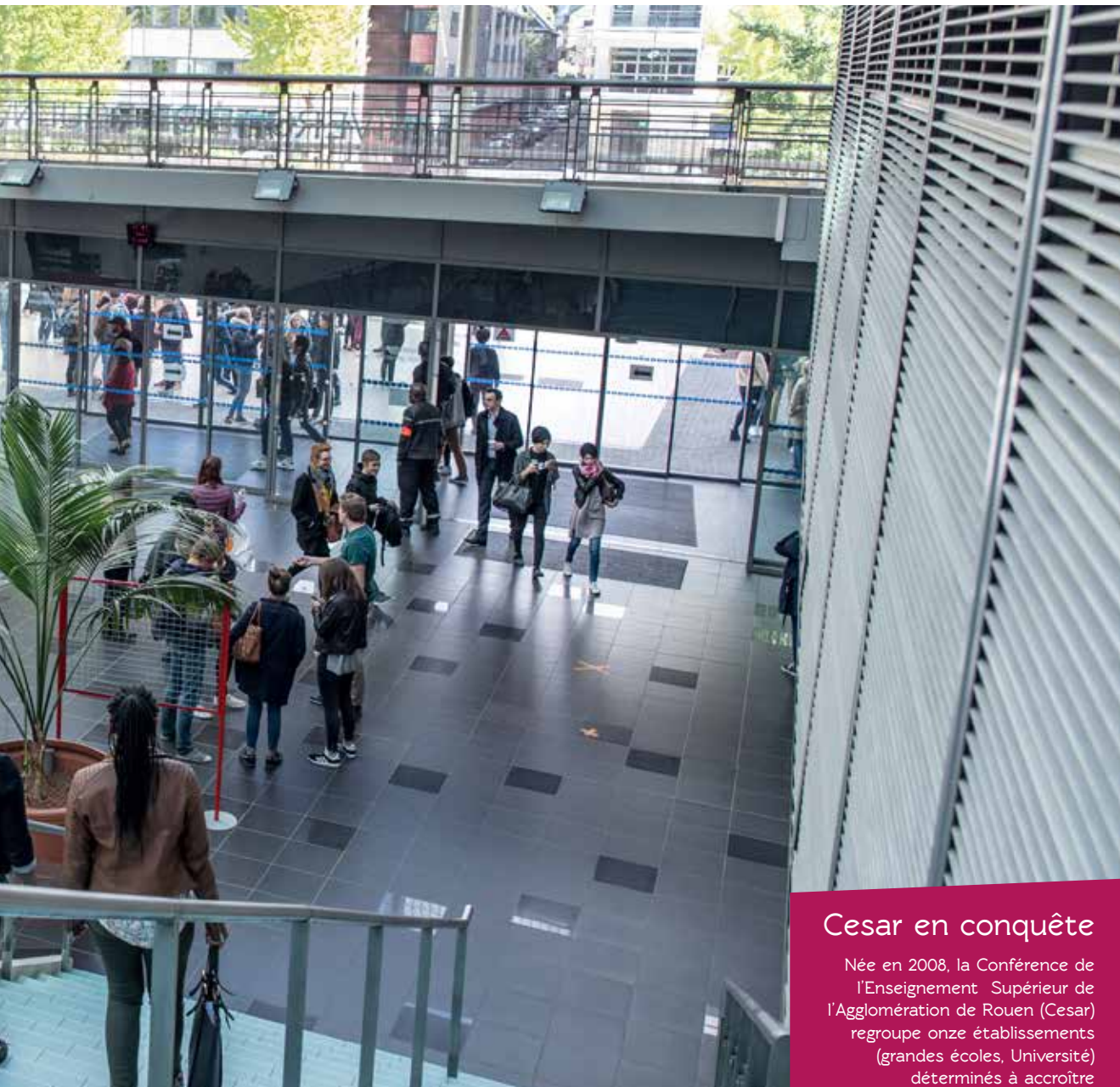

les établissements d'enseignement (une convention avec l'Université Rouen Normandie sera prochainement signée), en accompagnant les étudiants dans leur vie quotidienne (déplacements, loisirs, pôles de vie...). L'importance de la communauté étudiante pour le territoire et l'attention qui lui est portée se vérifient dans l'implantation géographique des sites étudiants. Alors qu'il

S'épanouir dans la Métropole

était habituel d'installer les campus en périphérie, les dernières implantations (campus Pasteur et campus Martainville, ainsi que plusieurs résidences) sont situés en centre-ville, au cœur de la Métropole. L'enjeu est maintenant de développer encore les débouchés professionnels afin de permettre aux étudiants formés ici de rester et de s'épanouir dans la Métropole. ■

Cesar en conquête

Née en 2008, la Conférence de l'Enseignement Supérieur de l'Agglomération de Rouen (Cesar) regroupe onze établissements (grandes écoles, Université) déterminés à accroître l'attractivité de la métropole en valorisant l'enseignement supérieur et la recherche et en offrant aux étudiants un cadre de vie de qualité. Des initiatives communes sont engagées afin de faire connaître dans le monde la diversité de l'offre du territoire, ou encore de répondre aux besoins des étudiants et chercheurs dans les domaines du logement, de l'emploi, des transports, de la relation avec les entreprises, de la vie culturelle et sportive...

L'enseignement supérieur dans la Métropole

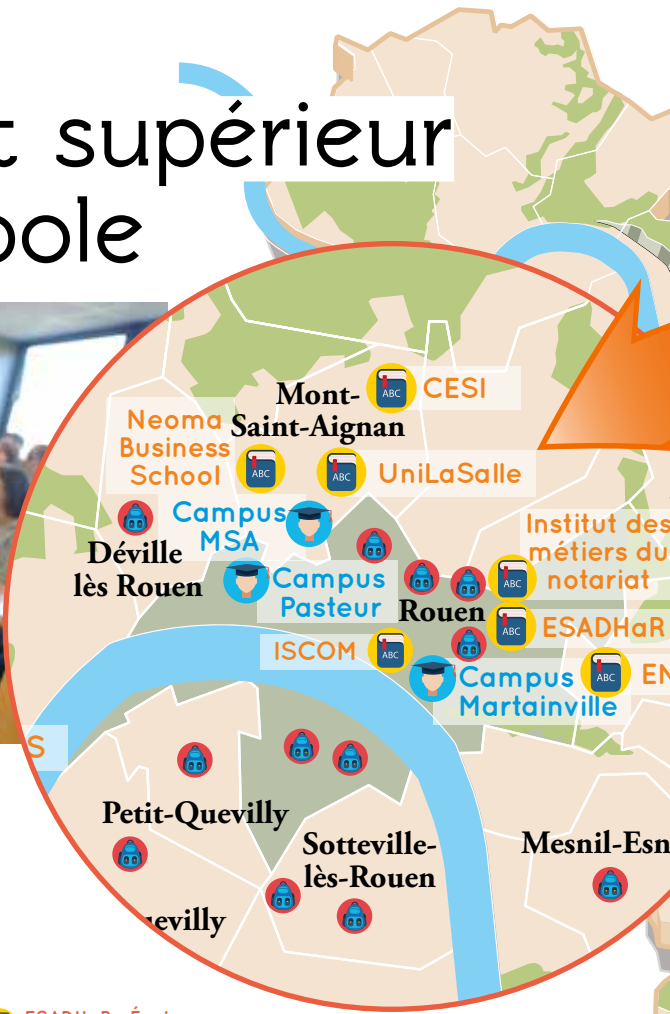

CAMPUS UNIVERSITAIRES

Campus de Mont-Saint-Aignan • Centre historique et administratif de l'Université de Rouen

Pôle des sciences humaines et sociales / biologie et chimie

13 765 étudiants

Campus Pasteur • Rouen • Pôle tertiaire (droit et sciences éco gestion)

5 739 étudiants

Campus Martainville • Rouen • Pôle santé (médecine-pharmacie)

5 020 étudiants (+233 étudiants santé au Havre)

Campus du Madrillet • Saint-Étienne-du-Rouvray • Pôle des sciences ingénieries

1 518 étudiants

Campus • Elbeuf • Métiers du multimédia et de l'internet / Réseaux et Télécommunications

365 étudiants

Campus • Évreux • IUT

1 355 étudiants

ÉCOLES

Neoma Business School • École de commerce • Mont-Saint-Aignan

Riche de plus de 140 ans d'histoire, Neoma s'appuie sur une forte proximité avec le monde professionnel. Elle dispose d'un partenariat avec la Métropole portant sur l'entrepreneuriat étudiant. Avec 30% d'étudiants étrangers, elle se tourne aussi vers l'international.

www.neoma-bs.fr

CESI • Centre des études supérieures industrielles • Mont-Saint-Aignan

Cette école d'ingénieurs accueille 1100 étudiants, apprentis et alternants, et forme chaque année plus de 700 stagiaires par la voie de la formation professionnelle.

www.cesi.fr

UniLaSalle • École d'ingénieurs en agriculture • Mont-Saint-Aignan

La Salle Beauvais et l'Esitpa ont fusionné pour former un pôle d'enseignement supérieur de référence nationale et internationale dans les sciences de la Terre, du vivant et de l'environnement.

www.esitpa.org

ESADHaR • École supérieure d'art et de design • Rouen

L'école, déployée sur deux campus (Rouen et Le Havre), propose des formations artistiques autour de trois axes : l'art, le design graphique et la création littéraire.

esadhar.fr

ENSAN • école d'architecture • Darnétal

L'ENSA Normandie appartient au réseau des vingt écoles d'architectures françaises sous tutelle du Ministère de la culture et de la communication.

www.rouen.archi.fr

INSA • Sciences appliquées • Saint-Étienne-du-Rouvray

Enseignement, recherche... l'école occupe une place majeure dans le paysage de la formation d'ingénieur-e-s en France.

www.insa-rouen.fr

ESIGELEC • Systèmes intelligents et connectés • Saint-Étienne-du-Rouvray

L'école forme des ingénieurs généralistes caractérisés par leur maîtrise technologique, une capacité d'adaptation rapide à l'entreprise et une forte ouverture à l'international.

www.esigelec.fr

IRTS-IDS • Institut régional du travail social • Canteleu

irtsnormandie.ids.fr

ISCOM • Communication et publicité • Rouen

www.iscom.fr

Institut des métiers du notariat (IMN) • Rouen

imn-rouen.fr



LYCÉES

Une vingtaine de lycées du territoire propose, des sections de techniciens supérieurs et des classes préparatoires aux grandes écoles.

Déville lès Rouen : Vallée du Cailly (assistant de manager, unités commerciales)

Elbeuf : André-Mauvois (comptabilité gestion, management des unités commerciales...);
Ferdinand-Buisson (commerce, contrôle industriel, conception de systèmes automatiques...)

Franqueville-Saint-Pierre : Galilée (bio analyses et contrôles)

Grand Quevilly : Val-de-Seine (assistant de gestion/ de manager, relation client, sanitaire et social...)

Mesnil-Esnard : La Châtaigneraie (automobile)

Petit-Quevilly : Élixa-Lemonnier (métiers de la mode-vêtement, coiffure, vente spécialisée...)

Rouen : Les Tourelles (commerce/ développement international, ressources humaines, expertise comptable, gestion);
Sainte-Thérèse (sanitaire/social et sécurité);
Jean-Paul II (classes prépa aux concours paramédicaux, carrières du social et sciences po);
Gustave-Flaubert (comptabilité/gestion, commerce international, économie social et familial... prépa aux écoles de commerces);

Jeanne-d'Arc (communication, design graphique... classes prépa littéraires);
Camille-Saint-Saëns (tourisme, classes prépa aux instituts d'études politiques);
Pierre-Corneille (classes prépa sciences de l'ingénieur, physique/chimie, économique et commerciale...);
Sacré-Cœur (assurance);
Blaise-Pascal (produits industriels, mécaniques... classes prépa scientifiques aux grandes écoles d'ingénieurs)

Saint-Étienne-du-Rouvray : Le Corbusier (géomètre-topographe, travaux publics, bâtiment, fluides énergies environnements...)

Sotheville-lès-Rouen : Marcel-Sembat (électronique/ aéronautique, classes prépa sciences physiques et chimiques en laboratoire);
Les Bruyères (assistant de manager, commerce international)



L'UNIVERSITÉ DE ROUEN

Création
1966

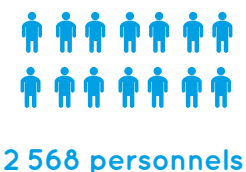
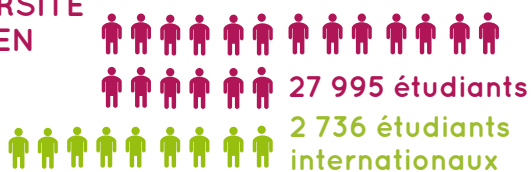

Portrait d'étudiant

De la Chine à Rouen

Une licence de design chinoise en poche, Xiaomin Liu, 23 ans, a choisi Rouen et son école des Beaux-Arts (ESADHaR) pour poursuivre son cursus. Passionnée d'art et en particulier de photographie d'art, la jeune femme née à Pékin a été séduite par la formation proposée et l'ambiance de cette école après y avoir passé trois mois en 2015 profitant d'un partenariat avec son université de Xi'an. « Je voulais étudier l'art à l'étranger, aborder une histoire différente de celle de mon pays, je trouvais l'expérience intéressante pour mon avenir. Ici, les cours aussi sont différents. Les professeurs nous laissent plus de temps libre pour créer, ils sont plus

ouverts », assure l'étudiante en 2^e année, dans un français encore hésitant, et pour cause. Avant son premier séjour en France, Xiaomin ne parlait pas un mot de français ! Donc pour se perfectionner, elle se rend régulièrement aux cours proposés par l'Alliance française de Rouen. L'occasion aussi de s'informer et de rencontrer d'autres étudiants dans la même situation. « Pour moi, c'était important d'être près de Paris, sans en avoir les désagréments (le prix des logements par exemple !), il y a tellement de choses à y voir et de possibilités futures pour mon travail, poursuit la jeune étudiante. Rouen offre aussi des équipements culturels intéressants, j'ai déjà visité

le Panorama XXL, l'Historial Jeanne d'Arc et bien sûr, le Musée des Beaux-Arts. C'est une ville avec une histoire... Et une vie étudiante assez riche dont beaucoup d'étrangers. Nous sommes quatre Chinois dans ma formation ! » Installée à Bihorel, où elle s'est d'ailleurs inscrite au club de basket, – « à quatre arrêts de l'école sur la ligne F2, c'est pratique ! » –, Xiaomin espère bien étudier ses trois prochaines années ici jusqu'à l'obtention de son diplôme. Un territoire agréable à plus d'un titre où, « malgré le froid », il fait bon étudier...

Alliance française de Rouen – Normandie 80, boulevard de l'Yser à Rouen 02 35 98 55 99 www.afrouen.org



Entreprises et enseignement, des partenaires évidents

L'exemple Insa-Valgo

Les liens entre la formation, la recherche et le tissu économique sont un enjeu stratégique fondamental pour un territoire. Les étudiants y trouvent des expériences,

Martainville, le quartier-école de la santé

Formations initiale et continue, recherches et innovation... le campus hospitalo-universitaire de Rouen favorise la transversalité entre les disciplines liées à la santé à chaque âge de la vie professionnelle.

Parfait exemple de cohérence urbaine, le campus hospitalo-universitaire de Rouen, qui compte plus de 5 000 étudiants, concentre dans le quartier Martainville tous les acteurs de la santé : la Faculté de Médecine et de Pharmacie, le Centre Hospitalo-Universitaire de Rouen, le Centre de recherche et de lutte contre le cancer Henri-Becquerel ou encore l'Espace régional de formation des professionnels de santé de Rouen. Ce regroupement permet le développement d'un campus engagé dans le soin, l'enseignement et la recherche.

« Un modèle d'organisation qui fédère l'ensemble des compétences liées à la santé au pied même du malade, comme le souligne Joël Alexandre, président de l'Université Rouen Normandie. Une aubaine pour nos étudiants, et l'ensemble des professionnels sur place. »

La proximité immédiate des laboratoires de recherche et des services cliniques offre



les meilleures conditions à la formation des jeunes médecins et scientifiques ainsi qu'au développement de la recherche. Un environnement également propice aux jeunes start-ups : Seine Biopolis (deux pépinières-hôtels d'entreprises dédiées aux activités de la biologie et de la santé) se sont logiquement installées au cœur de Rouen Innovation Santé, au pied du CHU. Mi-octobre, c'est un nouvel équipement de pointe qui y a ouvert ses portes : le Medical training center, centre de simulation en santé et d'entraînement aux techniques biomédicales ouvert sur l'international.



des opportunités de stages et des débouchés professionnels. En formant et en conservant des jeunes diplômés, le territoire gagne en dynamisme.

Le mastère spécialisé en decommissioning créé en 2015 est un exemple de collaboration fructueuse. D'un côté, l'INSA, l'Institut National des Sciences Appliquées, grande école d'ingénieurs. De l'autre, Valgo, expert en réhabilitation de sites industriels, reprenneur principal de l'ex site Petroplus à Petit-Couronne. Leur coopération a

abouti à la création de ce mastère spécialisé en decommissioning, innovation nationale dont la deuxième promotion (10 étudiants) vient de faire sa rentrée. « *Le decommissioning, ce n'est pas que de la dépollution, précise d'emblée Bruno Goisset, chargé de la formation continue et des relations entreprises à l'INSA. La dépollution n'en est qu'une phase. Le decommissioning regroupe l'ensemble des opérations permettant de reconvertir des sites industriels en activités ou des friches industrielles, mais aussi des anciens*

sites de stockage de déchets. Il s'agit d'une démarche globale intégrant les enjeux environnementaux, économiques et sociétaux.

Encore méconnu, ce métier est appelé à se développer : le potentiel de sites concernés en France et en Europe est gigantesque. Les débouchés existent dans les grands groupes industriels de chimie, pétrochimie, sidérurgie... mais aussi dans des bureaux d'études, dans le BTP, dans les administrations et entreprises publiques en relation avec l'environnement.

Le plein d'astuces

Se déplacer

★ Astuce

Astuce, c'est le **nom du réseau et de la carte d'abonnement des transports en commun de la Métropole**.

Une carte indispensable pour un étudiant, qui peut choisir d'y charger des titres de voyage à l'unité ou, en cas d'utilisation régulière, un abonnement à demi-tarif. Les lignes structurantes du réseau (Métro, Teor et Fast) desservent les principaux campus.

★ Deux-roues

L'autonomie est maximale grâce au vélo, à condition qu'il soit bien entretenu. **L'association Guidoline** propose des solutions avantageuses pour s'équiper et réparer son vélo. www.guidoline.com

Pas de vélo ? Pas de problème avec **Cyclic**, le **réseau de vélos en libre-service** déployé dans la ville centre. Et maintenant, on peut charger son abonnement Cyclic sur la carte Astuce.



★ Couche-tard ?

Il ne leur est pas réservé, mais s'adresse en premier lieu aux étudiants : **le bus de nuit, baptisé Noctambus (ligne N)**, dessert, entre les campus de Mont-Saint-Aignan et du Madrillet, le centre-ville de Rouen, les pôles culturels et de loisirs et les zones d'habitation.

Un bon plan pour se déplacer jusqu'à 1h30 du dimanche au mercredi, et jusqu'à 4h les jeudis, vendredis et samedis.

Un dispositif renforcé par la ligne **Teor T1** (Mont-Saint-Aignan/CHU) qui circule jusqu'à 0h45 du dimanche au mercredi et jusqu'à 2h les jeudis, vendredis et samedis.

QUELQUES BONNES ADRESSES **La Maison de l'Université** Lieu de vie et de rencontres entre tous les acteurs de la vie étudiante
Située sur le campus de Mont-Saint-Aignan 2 place Emile-Blondel mdu.univ-rouen.fr mdu@univ-rouen.fr 02 32 76 92 00



Se loger

★ Deux interlocuteurs indispensables pour se trouver un toit, **le Crous et le Crij** (voir les adresses utiles).

Il faut aussi s'équiper... **Loca**, association créée par des étudiants de Neoma, propose un service de location d'appareils

électroménager à des tarifs avantageux.

En plus, **Envie Normandie**, le partenaire fournissant les appareils, emploie des collaborateurs en insertion professionnelle.

www.locaelectromenager.com
www.envie-normandie.fr

Se nourrir

★ La solution la plus pratique et la plus économique, c'est le fameux **Resto U, ou RU, le restaurant universitaire**.

Au menu, de plus en plus de produits bio et/ou issus de filières locales pour manger des aliments sains et soutenir les producteurs locaux.

Le campus de Mont-Saint-Aignan accueille aussi le Jardin potager écologique. Les étudiants viennent sur cette grande parcelle de 1 000 m² cultiver fruits et légumes, puis partager les récoltes dans la convivialité.

jardinsetudiantsdemsawordpress.com



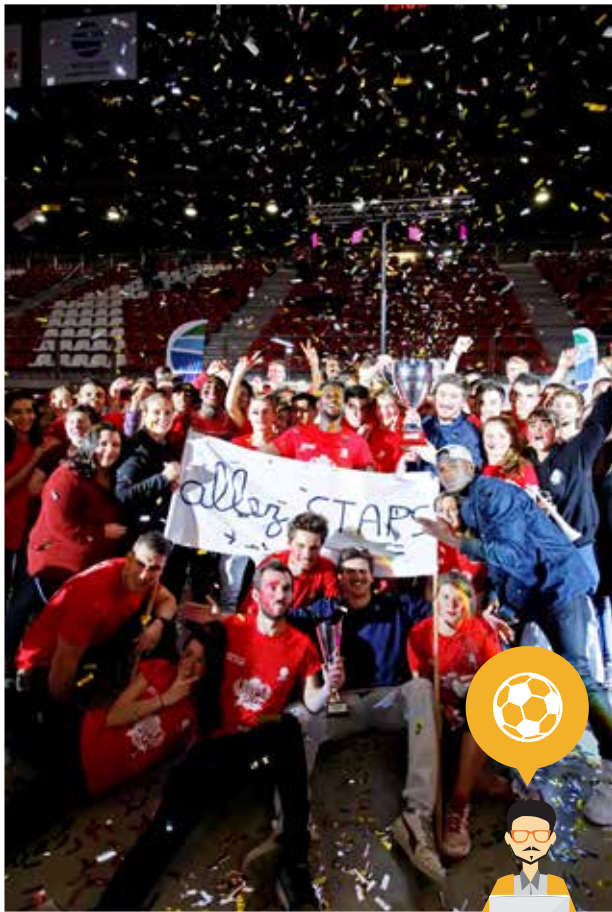

Travailler

★ **Concours Créatifs**
Vous avez un projet et besoin d'aide ? Ce concours, initié par la Métropole, récompense des projets portés par des jeunes du territoire entre 18 et 30 ans.
Plus d'infos sur www.metro-pole-rouen-normandie.fr

★ **Forum normand**
Rencontrez votre futur employeur pour un stage ou un premier emploi lors de ce salon qui se tient **jeudi 17 novembre** au Parc des expositions de la Métropole à Grand Quevilly.
www.forum-normand.com

★ **Salon Studyrama des études supérieures et des grandes écoles de Rouen**
Tout savoir sur les cursus et les formations pour s'orienter ou se réorienter. **Samedi 19 novembre** au Parc des expositions de la Métropole à Grand Quevilly.
www.studyrama.com

★ **Salon de l'étudiant**
Les 6 et 7 janvier de 10h à 18h au Parc des expositions de la Métropole à Grand Quevilly.
www.letudiant.fr

CRIJ Normandie Rouen Centre Régional Information Jeunesse 84, rue Beauvoisine à Rouen 02 32 10 49 49 www.crijnormandierouen.fr
CROUS Centre Régional des Oeuvres Universitaires et Scolaires 3, rue d'Herbouville à Rouen 02 32 08 50 00 www.crous-rouen.fr

Se divertir

★ **Ola Pass'sports**
Profitez d'entrées gratuites pour assister aux matchs des clubs résidents du Kindarena !
La Métropole met à la disposition des étudiants 300 places gratuites pour chaque rencontre de l'équipe de Rouen Métropole Basket, et 100 places pour celles du Oissel Rouen Métropole Handball. Pour en bénéficier, il suffit de s'inscrire en ligne sur le site de la Métropole, d'imprimer une contremarque à présenter avec sa carte d'étudiant à la billetterie du Kindarena.
www.metro-pole-rouen-normandie.fr

★ **La Carte Culture**
Réservée aux étudiants de l'Université de Rouen Normandie et de l'INSA, cette carte gratuite offre **trois coupons de réductions de 5€ chacun**, valables sur les tarifs étudiants dans plus de 20 salles de spectacles, de concerts et de cinémas du territoire.
Plus d'infos auprès de la Maison de l'Université, 02 32 76 93 01, ou sur mdu.univ-rouen.fr.

★ **Mon Pass En Liberté**
Tarifs préférentiels, boisson offerte, gratuité de l'audioguide, cadeau de bienvenue... Pour seulement 10 € (tarif unique pour tous, étudiants ou non), profitez pendant un an de plus de **280 avantages proposés par plus de 260 partenaires de Rouen Normandie Tourisme**.
Plus d'infos, 02 32 08 32 40, www.monpassenliberte.com

★ **La Sup'Cup**
Challenge multisports proposé à l'initiative de la Métropole et du CESAR, la Rouen Normandie Sup Cup rassemble les différents campus universitaires et écoles de la métropole autour d'épreuves sportives. Ce rendez-vous incontournable est l'occasion d'accueillir les étudiants sur le territoire dans une ambiance festive ! La prochaine édition se déroule les jeudi 17 novembre à la piscine de l'île La-croix à Rouen et le samedi 19 novembre au Kindarena. Participez ou encouragez vos équipes !



Places nettes

Duclair, Sotteville-lès-Rouen,
Saint-Pierre-lès-Elbeuf, Mesnil-
sous-Jumièges et Oissel

La Métropole, en lien avec les
communes, réaménage et embellit
des places de centre-ville.





Coup de lifting sur les places centrales de nos villes et de nos villages. La Métropole déploie avec les communes des projets d'embellissement des cœurs urbains à travers tout son territoire. Après Saint-Pierre-lès-Elbeuf l'an passé, où la place Mendès-France a été réaménagée, les travaux se poursuivent place de la République à Oissel et débutent au Mesnil-sous-Jumièges. En 2017, l'ambitieux projet de réaménagement de la place Charles-De-Gaulle à Duclair va être lancé, et à partir de 2018 c'est à Sotteville-lès-Rouen que la place de l'Hôtel de Ville (photo) va se refaire une beauté. À l'instar de cette

dernière, véritable centralité de la rive gauche qui accueille un grand marché deux fois par semaine mais aussi des animations comme le festival des arts de rue VivaCité, ces places rayonnent souvent à l'échelle de plusieurs communes. En

Des espaces de vie attractifs

les requalifiant, la Métropole et les communes réinventent ces espaces de vie pour conforter leur rayonnement, soutenir le dynamisme et la vitalité des commerces, renforcer la qualité de vie résidentielle de

tous les habitants. Cela passe par une accessibilité améliorée et une offre de stationnement rationalisée, mais aussi une circulation apaisée (avec une réduction de la vitesse des véhicules) et des espaces et des cheminements sécurisés pour les piétons – notamment à proximité des écoles et des arrêts de transports en commun. De nouveaux espaces verts paysagers ou de détente voient le jour, pour créer des places à vivre, plus belles et plus conviviales, plus accueillantes pour les familles et plus favorables au développement de l'animation urbaine. Un vrai plus pour l'attractivité de nos communes ! ■





Ma recette en box

Selon les créateurs de Cookrs, installés à Seine Créapolis à **Déville lès Rouen**, « 75% des consommateurs vivent le moment des courses comme une corvée et plus de 40% souhaitent privilégier le "faire soi même" ». Afin d'y répondre, Kevin et Antoine lancent un nouveau concept alimentaire sur internet. Chaque semaine, des recettes sont proposées aux internautes. Après avoir sélectionné leur formule, ils reçoivent, la semaine suivante, une box composée des fiches recettes mais aussi de l'ensemble des ingrédients – produits frais inclus – nécessaires à leur réalisation. Fromage et charcuterie en provenance directe de producteurs régionaux, thé, café, huile... peuvent également compléter les paniers. De quoi simplifier l'organisation de vos soirées. Choisissez, recevez, cuisinez, dégustez, et le tour est joué ! Vous souhaitez découvrir le concept ? Participez à la campagne de précommande organisée, jusqu'au 20 novembre, sur le site de financement participatif Ulule (<https://fr.ulule.com>).

Plus d'infos et commercialisation à venir sur www.cookrs.fr

Expo photos « Nature et vie sauvage », du 10 au 13 novembre, au Grenier à sel à La Bouille. Invité d'honneur : Jean-Jacques Thomas. www.labouille.fr **Bourse aux vêtements et jouets** Du 17 au 21 novembre à Houppesville. Rens. 06 60 11 34 88. **Spectacle musical** Le 13 novembre à l'Entre-Seine à Saint-Jacques-sur-Darnétal. Découvrez les chansons et textes de la guerre 14/18. www.mairie-st-jacques.fr **Expo peinture** Les 12 et 13 novembre à Hénouville. **Salon artisanal et fermier** Le 13 novembre au centre culturel Simone Signoret à Amfreville-la-Mivoie. www.amfreville-la-mivoie.org **Salon des produits régionaux** Les 19 et 20 novembre au gymnase Apollo à Bois-Guillaume.

AU CHEVET DE NOS GRANDS-PARENTS

Un nouveau service d'aide à domicile pour personnes âgées arrive sur le territoire. Son concept : avoir le même niveau d'exigence pour les clients que pour nos propres grands-parents ! « C'est un service sur-mesure, assure Antoine Gaston, directeur de l'agence Petit-Fils installée à Mont-Saint-Aignan depuis fin juin et ancien lauréat Créactifs. Après une rencontre avec la famille, nous proposons une aide à domicile adaptée à la fois aux problématiques de la personne mais aussi humainement. L'idée est que cette personne garde le même auxiliaire de vie autant que nécessaire (flexibles, les prestations peuvent être modifiées ou annulées sans frais supplémentaires). » L'agence, qui promet de créer une soixantaine d'emplois d'ici 3 ans, recrute par ailleurs dès à présent ses auxiliaires de vie, diplômés et répondant d'au moins trois ans d'expérience.

Rens. 02 78 94 05 05, www.petit-fils.com



DEVENEZ BÉNÉVOLE

Vous les croisez souvent aux portes des grandes surfaces... Les bénévoles de la Banque alimentaire sollicitent votre générosité pour remplir les chariots. Prochaine collecte : les vendredi 25, samedi 26 et dimanche 27 novembre. La Banque alimentaire lance un appel au bénévolat afin d'être présente sur tous les magasins du territoire. Le profil recherché ? Être disponible au moins deux heures pour assurer une présence lors de la collecte. La Banque alimentaire a besoin de vous !

Banque alimentaire, 165, rue du Général-de-Gaulle au Houlme - 02 35 08 44 04 - ba.rouen@barrouen.fr - www.banquealimentaire.org



Plus d'infos :
www.metropole-rouen-normandie.fr

Premier chantier de Cœur de Métropole

Rouen

Le Square Verdrel, espace public de promenade situé au cœur de Rouen, est en cours de réaménagement. C'est la première étape de l'opération Cœur de Métropole.

Au cœur de Rouen, le square Verdrel est en cours de travaux. Cet espace public très fréquenté fait l'objet d'un véritable coup de jeune. Objectif : offrir aux habitants un lieu de promenade davantage ouvert sur la ville. S'inspirant de la configuration d'origine du square créé en 1862, les travaux vont notamment consister à redessiner, rénover les allées, créer des percées visuelles vers le musée

des Beaux-Arts, remplacer les aires de jeu, l'éclairage public, le mobilier urbain et enfin enrichir le patrimoine paysager avec de nouvelles espèces de vivaces, de graminées, de fou-

**Futur quartier
des musées**

gères et d'arbustes. Le réaménagement du square Verdrel, au cœur du futur quartier des

musées, donne le coup d'envoi du projet baptisé Cœur de Métropole. Ce dernier, qui a fait l'objet d'une large concertation, prévoit de transformer le centre-ville de Rouen dans les deux prochaines années, avec l'Armada 2019 en ligne de mire.

Le prochain chantier, à partir de janvier, créera un véritable plateau piétonnier dans les rues Saint-Lô, des Carmes et Saint-Nicolas. ■



Le bon plan à 1€ !

Des livres, DVD, CD à 1 euro... La médiathèque de **Canteleu** organise, pour la première fois, une vente de certains de ses supports les vendredi 4 et samedi 5 novembre. Au total 892 livres, 450 DVD, 370 CD et CD rom pour jeunes et adultes ont été mis en vente. Lors de ces deux journées, l'Association culturelle dialogue avec les jeunes (ACDJ) récoltera les livres jeunesse pour les distribuer ensuite aux Restos du cœur.

Médiathèque de Canteleu - Espace culturel
François-Mitterrand, mediatheque.ville-canteleu.fr - 02 35 36 95 95

Clos-Mouchel sécurisée

Aux Authieux-sur-le-Port-Saint-Ouen, la rue du Clos-Mouchel a fait peau neuve. Initiés en 2015, avec la reprise du réseau d'eau potable et l'enfouissement des réseaux, les travaux de voirie engagés en mai dernier par la Métropole sont désormais terminés. Au-delà de la reprise de la chaussée, un élargissement de 5 mètres ainsi qu'un trottoir (bordé partiellement par un fossé d'infiltration des eaux de ruissellement se rejetant dans un bassin existant) ont pu être créés. Toujours dans le souci d'améliorer le cadre de vie et la circulation des riverains, une zone de rencontre limitée à 20km/h permet désormais aux piétons de circuler sur la chaussée en toute sécurité. Ce chantier a été réalisé par la Métropole dans le cadre des nouvelles compétences voiries qui lui incombent.

AU CŒUR DU CÈDRE

Véritable poumon vert de près d'un hectare situé au cœur de **Caudebec-lès-Elbeuf**, le parc du Cèdre est devenu en quelques semaines un lieu de détente prisé des familles, des plus jeunes aux seniors ! Le parc réaménagé offre désormais un coin de verdure propice à la balade au milieu des massifs fleuris, des allées de plantes fruitières et potagères accessibles à tous, mais aussi aux loisirs avec son aire de jeux pour enfants, son terrain de pétanque et sa plaine ouverte aux jeux de ballon ou à une sieste dans l'herbe. Deux chèvres ont également trouvé refuge dans un enclos au cœur du parc, pour le plaisir de tous. L'aménagement a reçu une aide de la Métropole dans le cadre du Fonds de soutien aux investissements communaux.



La grande dictée Le 26 novembre au Casino de Bonsecours. Inscription gratuite en mairie ou sur www.mairie-bonsecours.fr **Rencontre et dédicacé** Michel Bussi, le 23 novembre, à 17h30 à la médiathèque de Canteleu. Rens. 02 35 36 95 95. **Salon des arts** Les 19 et 20 novembre au foyer municipal Jean-Louis-Claudet à Yainville. www.mairie-yainville.fr **Concert** Big-Bang et Sylvia Fernandez le 10 novembre à 20h30 à l'Espace culturel François-Mitterrand à Canteleu. **Défilé de haute lecture** Le 19 novembre à 14h à la médiathèque Aragon de Petit-Couronne. **Théâtre** *La Petite Robe noire*, une comédie drôle et satirique d'Hervé Boudin, par l'Atelier-Théâtre de l'Écho du Robec, Darnétal, les 25 et 26 novembre à 20h30, le 27 à 16h30. **Initiation à la calligraphie** Le 19 novembre, dès 14 ans, à l'abbaye de Jumièges. www.abbayedejumieges.fr **Concert classique** Le 25 novembre à 19h au Sillon à Petit-Couronne. Entrée libre, 02 32 11 41 90.

Sportifs éco-responsables



La charte des clubs éco-responsables s'étend sur le territoire de la Métropole avec de nouvelles signatures à Elbeuf, Cléon, Ymare et Mont-Saint-Aignan.

Chaque année, depuis 2013, est lancé un appel à projet « Clubs éco-sportifs » s'adressant aux 700 clubs sportifs du territoire. Cette démarche a pour ambition de sensibiliser l'ensemble des utilisateurs des sites et des adhérents des clubs à la réduction des déchets et du tri. Et les résultats sont au rendez-vous ! En 2015/2016, La Sottevillaise (gymnastique) a ainsi réduit ses déchets ménagers de 35% et augmenté ses déchets recy-

clables de 2 900%. Pour la saison 2016/2017, la Métropole a retenu 6 clubs installés au complexe sportif de la Cerisaie à Elbeuf (COR basket-ball et judo, Shotokan karaté, Club

neuf nouveaux signataires

Cœur et santé, AL Buquet handball, École de football) ainsi que le Club olympique de Cléon, le Rugby club Mont-

Saint-Aignan et l'ASC Ymare football. Les clubs s'engagent dans une démarche environnementale pour 3 ans minimum. Ils bénéficient d'un accompagnement dans l'organisation d'événements éco-responsables, d'outils pédagogiques, d'animations et de matériels (gourdes, éco-cups). La Métropole a distribué plus de 2 340 gourdes issues de plastique recyclé ainsi que 63 portants de gourdes aux clubs participants la saison dernière. ■



Rénovation thermique

Si la Métropole accompagne les particuliers pour leurs travaux visant à améliorer la performance énergétique de leurs logements, elle soutient également la programmation de réhabilitation de logements collectifs sociaux. L'objectif est le même : réhabiliter pour réduire la consommation énergétique et maîtriser les factures. Ainsi, deux immeubles emblématiques de notre territoire sont notamment concernés. Construite en 1963 à **Saint-Étienne-du-Rouvrau**, la Tour Viking comprend 50 logements locatifs sociaux. Les travaux portent sur l'isolation thermique des planchers, la mise en place de volets roulants, le remplacement des installations de chauffage et la distribution collective d'eau froide. À **Elbeuf**, la Tour TR2, construite en 1972, verra ses 45 logements dotés de nouvelles façades et d'une VMC.

Exposition photos *Portrait de la France en vacances*, jusqu'au 13 novembre au Logis Abbatial de l'Abbaye de Jumièges. Visite commentée le 6 novembre. www.abbayedejumieges.fr **Exposition** 13^e exposition de peinture et sculpture samedi 26 (14h-19h) et dimanche 27 (9h-18h) novembre à la bibliothèque des Authieux-sur-le-Port-Saint-Ouen. **Fête du hareng** Vendredi 18 novembre, vente à emporter dès 18h et repas au stade de Belbeuf dès 19h30. **Concert jazz** Claude Luter for ever, 25 novembre à 20h30, à l'espace Bourvil de Franqueville-Saint-Pierre. Association Passerelle, 06 80 51 40 66. **Foire vêtements et jouets** Les 19 et 20 novembre, de 9h à 17h, à la salle des fêtes du château à Ymare. Par l'association À Livre ouvert.

LE STADE VAUQUELIN RETROUVE SON TERRAIN

Le terrain de football synthétique installé sur le complexe Paul-Vauquelin à **Maromme** fait peau neuve. La ville rénove cet équipement utilisé aussi bien par les élèves que par les sportifs. Chaque semaine, ils sont près de 2 000 écoliers, collégiens et lycéens qui le foulent, sans compter les quelque 400 licenciés du club de Maromme / Déville lès Rouen qui retrouvent grâce à ces travaux un terrain homologué pour les matches à domicile.

La ville a opté pour un terrain de 3^e génération aux très hautes performances (réalisé à partir de granulats caoutchouc issus du recyclage de pneus) qui augmente les qualités d'absorption des chocs et d'amortissement des impacts. Elle en a profité pour compléter le dispositif en installant des buts rabattables pour les terrains de foot à 7 ou encore un panneau d'affichage électronique. Le coût total s'élève à 661 000 euros. La Métropole a participé à hauteur de 131 000 euros dans le cadre du Fonds de soutien aux investissements communaux (FSIC).



Résidence à la ferme

26 logements individuels, baptisés la Résidence à la ferme, sont en cours de construction à **Saint-Martin-du-Vivier**.

Parmi eux, 9 sont en locatifs et 17 en location-accession.

Dans le cadre de son Programme local de l'habitat, la Métropole participe à la construction de logements sociaux. Pour les locataires en location-accession, elle aide les particuliers qui souhaitent devenir propriétaires. Ils pourront bénéficier chacun d'une subvention de 5 000 € au moment de l'acte d'achat.

Le skate du futur



www.normandy-jump.fr

Déville lès Rouen

Normandy Jump, spécialiste des échasses urbaines et ancien lauréat Créactifs, se lance dans l'Hoverboard.

C'est une planche électrique à roulettes qui révolutionne les modes de déplacement... « L'hoverboard utilise le poids du corps pour fonctionner. Si vous vous penchez légèrement vers l'avant, l'engin électrique avance, explique Thomas Brout, fondateur de Normandy Jump. C'est un moyen pratique pour se déplacer en ville. L'autonomie de la batterie est de 2 heures. L'apprentissage est très rapide car en moins de 5 minutes vous savez avancer,

reculer et tourner. L'hoverboard est destiné aux enfants et aux adultes. Il faut faire au minimum 25 kg pour être détecté par la planche. »

Mobilité urbaine

Lauréat Créactifs 2012, Normandy Jump, spécialiste des échasses urbaines, se diversifie en proposant des animations en hoverboard pour les parti-

culiers, les professionnels ou les collectivités. « Nous vendons également différents modèles et nous assurons le service après-vente. » Face au succès de ses échasses urbaines, Normandy Jump s'est agrandi et s'est installé à Seine Créapolis à Déville lès Rouen. « La vie en pépinière offre de réels avantages pour les jeunes entreprises comme le secrétariat partagé, l'accès à un réseau informatique, la mise en relation avec des experts... Des services qui simplifient la vie ! » ■

Comment ça marche le réseau de recharge électrique

Avec le développement des véhicules électriques, la Métropole installe de nombreuses bornes de recharge sur le territoire. 90 points de charge supplémentaires seront installés d'ici fin 2017.

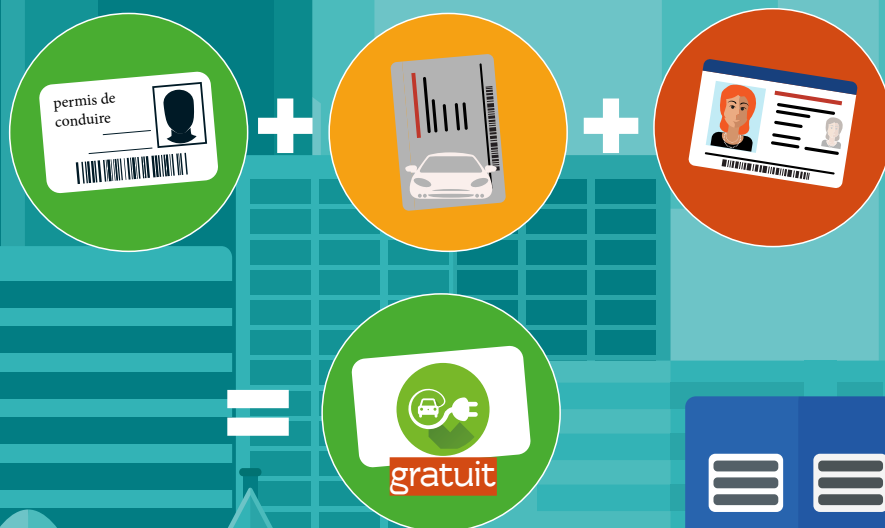

Plus d'infos et une carte interactive de l'ensemble du réseau sur :
www.metropole-rouen-normandie.fr
creavenir@metropole-rouen-normandie.fr



Comment accéder aux bornes de recharge ?

Les bornes de recharge sont accessibles gratuitement pour tout propriétaire de véhicule électrique.

Pour utiliser une borne de recharge, vous avez besoin d'un **badge gratuit** à retirer à plusieurs endroits de la Métropole :

- Immeuble Norwich, 14 bis, avenue Pasteur à Rouen.
- Pôle de proximité de Duclair, 102, rue Guy-de-Maupassant.
- Pôle de proximité d'Elbeuf, 8, place Aristide-Briand.

Le badge est remis sur présentation d'un **permis de conduire**, de la **carte grise du véhicule électrique** et d'une **pièce d'identité**.



Combien coûte une recharge ?

La charge est gratuite. Le coût de l'électricité est pris en charge par la Métropole. Le stationnement est également gratuit sur les emplacements dédiés à la recharge.



Comment brancher mon véhicule ?

L'utilisation est très simple. Il suffit de **présenter votre badge sur la borne du côté de la prise souhaitée**. La trappe de protection se déverrouille, ce qui permet de brancher son câble. La trappe se verrouille. Les diodes lumineuses passent du vert au bleu. Seul votre badge permettra de déverrouiller la trappe.



Combien de temps dure la charge ?

La Métropole déploie des bornes délivrant une puissance de 22Kva.

Ce qui permet de recharger complètement un véhicule en **3 heures** si la batterie est vide.



Et sur l'autoroute ?

Le groupe Sanef a installé des bornes de recharge rapide pour véhicules électriques tous les 80 km sur l'ensemble des autoroutes dont il est concessionnaire, dont l'A13.

Ces bornes permettent de recharger un véhicule en moins de 30 minutes.



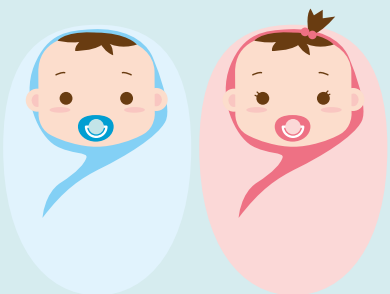

La vie en double

Vous avez des jumeaux, triplés ou plus ? L'association Jumeaux et plus 76 organise une bourse puériculture le dimanche 6 novembre, de 9h à 17h, à la salle omnisport, rue Émile-Zola, à **Caudebec-lès-Elbeuf**. Des vêtements, du matériel de puériculture et de nombreux jouets... vous trouverez tout ce dont vous avez besoin pour petits et grands. La bourse puériculture est ouverte à tous.

Plus d'infos : jumeauxplus76@gmail.com
www.jumeaux76.fr

Arteko Le fabricant de pâte à modeler et d'activités créatives à base de matériaux 100% naturels, installé au 12, rue de l'abbaye à Notre-Dame-de-Bondeville, propose des portes ouvertes les 11 et 12 novembre de 10h à 18h. **Calligraphie** Expositions, conférence, ateliers-démonstrations... l'association rouennaise de calligraphie latine contemporaine, l'Esperluette, célèbre ses 20 ans les 26 et 27 novembre de 10h à 18h, salle Ostermeyer à Rouen. esperluette-assocalligraphie.org **Animations** Marché fermier et salon de peinture et photos vous attendent les 26 et 27 novembre à Boos. **Droit de l'enfant** Conférences, expositions... sont au programme du 21 au 25 novembre, à l'occasion de la semaine contre les violences sexistes, à Elbeuf. Sur le thème de l'enfant témoin. **Marchés de Noël** Le 20 novembre au Casino de Bonsecours. Les 26 et 27 novembre à Moulineaux et à Hénouville. Le 27 novembre à Houpeville et aux Authieux-sur-le-Port-Saint-Ouen (salle Roger-Debarre). Les 3 et 4 décembre, à la salle polyvalente de La Bouille. Le 4 décembre à Jumièges, place Martin du Gard.

PANIERES À DOMICILE

L'entreprise Les Fermes d'ici rassemble une cinquantaine de producteurs locaux qui proposent une large gamme de produits : fruits, légumes, fromages, volailles, œufs, lait, beurre, confitures, cidre... Spécialisée dans la livraison de paniers via des points-relais, elle vient d'étendre la distribution de produits frais et locaux aux personnes en perte d'autonomie prises en charge à **Rouen** par la société ADAHP Services. Ce nouveau service de portage de repas simplifie la vie grâce à la livraison hebdomadaire du panier frais et local par une assistante de vie, et le rangement des produits.

Plus d'infos : panier.lesfermesdici.fr et www.adhapservices.fr/rouen



WORK AND PLAY

Vous avez entre 14 et 18 ans et vous souhaitez mettre en pratique vos connaissances en anglais ? **Déville lès Rouen** met en place un atelier de conversation anglaise ouvert à tous les niveaux : débutant, moyen et confirmé. L'idée est d'apprendre le vocabulaire et la grammaire sous forme de jeux de rôles et d'activités manuelles. Les ateliers se déroulent le jeudi à partir de 17h, au Logis, en face de l'Hôtel de Ville.

Plus d'infos : [mairie 02 32 82 34 80](tel:0232823480)

Une entreprise à l'écoute



Boos

Spécialisée dans les protections antibruit sur mesure, Auditech mise sur l'innovation et son savoir-faire pour satisfaire sa clientèle.

C'est d'abord seul, chez lui, que Pascal Roussel se lance dans la conception de procédés innovants de filtration du son. Treize ans après le lancement d'Auditech Innovations et cinq brevets plus tard, son entreprise implantée à Boos compte plus de 35 salariés, couvre l'ensemble du territoire national et produit plus de 1 500 équipements par semaine, soit 50 000 paires d'oreilles équipées en 2016. Un chiffre en constante progression, même si, comme le rappelle Vé-

ronique Hauchard-Roussel qui a rejoint son mari dans l'aventure et pris la direction de la société à ses côtés, « *il faut constamment renouveler nos produits et renforcer l'accompagnement qualité*

Précieuses oreilles

après-vente». Destinée aux métiers exposés aux nuisances sonores (BTP, imprimerie, espaces verts...), la marque de fabrique

d'Auditech repose sur plusieurs particularités : un filtre sélectif qui atténue les bruits à risque tout en conservant les fréquences liées à la voix ou encore un filtre anti-impulsionnel (bruits brefs et forts) exclusif, mais aussi une membrane en silicone déclinable, pour un meilleur entretien et une plus grande durée de vie, et moulée à partir de l'empreinte individuelle de chaque oreille ! Un travail d'orfèvre : chaque étape du process de fabrication est réalisée sur place à la main. ■

GROUPE SOCIALISTE, RÉPUBLICAIN ET RASSEMBLEMENT

En 2016, la Métropole a créé un fonds de soutien aux investissements communaux doté de 45 millions d'euros sur cinq ans, qui permet d'apporter un concours financier aux projets des communes portant sur la modernisation et l'accessibilité de leurs bâtiments ou sur les aménagements d'espaces publics. Ce nouvel outil a fait ses preuves : moins de six mois après sa création, une centaine de projets ont déjà été soutenus dans 40 communes, représentant plus de 4 millions d'euros de soutien de la Métropole aux communes et plus de 20 millions d'euros d'investissements générés au total. A travers ces projets, c'est un soutien direct qui a été apporté aux entreprises et à l'emploi local. La Métropole veut aller plus loin : en plus des services publics, en plus de la voirie et des espaces publics, c'est sur l'ensemble des équipements communaux qui attirent un public et des usagers au-delà des limites communales que la Métropole doit s'engager pour aider davantage : par exemple les piscines, pour lesquelles la Métropole étudie avec les maires comment elle pourrait se mobiliser aux côtés des communes pour mieux assurer ce service public. Nous devons aussi poursuivre les démarches de mutualisation, qui permettent à la Métropole et aux communes de faire des économies et d'augmenter leur capacité d'investissement. Ces nouvelles initiatives s'inscrivent dans le cadre de véritables « projets de territoire », dont l'élaboration débute cet automne : ils viendront mettre en cohérence et prolonger les actions que la Métropole conduit dans toutes les communes. Leur fil rouge : service

GROUPE FRONT DE GAUCHE

1000 emplois créés chez Renault, bonne nouvelle !

A l'heure où la mondialisation apparaît de moins en moins comme l'alpha et l'oméga de notre économie, une tendance à la relocalisation se dessine doucement. L'économie circulaire est en devenir, il faut s'y préparer. Pour accompagner cette tendance une véritable politique industrielle nationale, voire européenne est nécessaire. Former, investir dans les outils de production, sont les éléments indispensables pour l'industrie durable de demain, plutôt que d'impacter les salaires et les conditions de travail.

À nous, pouvoirs publics, de créer les conditions favorables à un redéploiement industriel. Il s'agit pour notre Métropole, notamment de créer les conditions favorables : développer des infrastructures avec la Région, consolider les filières ... on ne peut pas seulement miser sur les emplois dits tertiaires supérieurs concentrés sur la ville centre et dédier la périphérie aux emplois dits ubérisés.

Pour le développement économique de notre territoire, les projets de la Métropole doivent accélérer. Le site Seine Sud, 800 ha, deviendra une grande zone d'activités et d'emplois de la Métropole, en intégrant l'économie dans l'urbanisation et en favorisant un développement respectueux de l'environnement. Mettons tout en œuvre pour réaliser ce projet rapidement.

Noël Levillain,
Président du groupe

d'arrêts sur la ligne T1 pour laquelle le conseil municipal de Rouen dont son maire a protesté, sans succès. Pour rappel, la commission transports ne s'est pas réunie depuis le 27 avril dernier.

De plus, des délibérations regroupant des sujets aussi différents que le prolongement de la ligne F1 vers Isneauville et la nouvelle T4 sont présentées regroupées, obligeant les élus à un seul vote pour 2 sujets distincts.

Faut-il rappeler au Président qu'il n'est pas un super maire et qu'il a le devoir de représenter sans parti pris les 71 communes de l'institution Métropolitaine ? Faut-il rappeler au Président que sa légitimité n'est pas supérieure à celle des 71 maires élus par leurs concitoyens ?

Force est de constater que la pratique de la démocratie métropolitaine se heurte à l'autoritarisme de son président.

Aucun élu n'est contre le développement des transports en commun, comme le suggère lors de nos échanges le Président. Poser des questions et attendre des réponses sont la base du débat démocratique. Notre priorité est l'intérêt général des communes dans un projet partagé. Notre préoccupation est que le Président de la métropole s'éloigne des conseillers métropolitains dans ce débat démocratique à construire. Contactez-nous via notre site www.udgr.fr

Gilbert Renard,
Président du groupe

GROUPE DES ÉLU-E-S ET ÉCOLOGISTES ET APPARENTÉ-E-S

La ratification par l'Union Européenne

TRIBUNES

en isolant nos bâtiments, en développant les alternatives à la route et le recours aux nouvelles technologies.

Nous devons également développer les énergies renouvelables (EnR) et sortir de l'impasse du nucléaire.

Si les enjeux sont mondiaux, chacun a un rôle à jouer et au premier rang la Métropole de Rouen.

Elle agit déjà en conseillant les particuliers comme les collectivités sur leurs travaux et en aidant les offices HLM et les communes sur leurs investissements.

Elle gère également de nombreux réseaux de chaleur qui permettent non seulement de bénéficier d'une énergie bon marché à prix stables dans la durée, mais également constitue la première source de production d'EnR en France.

Néanmoins la Métropole ne peut réussir seule et doit se donner les moyens de mobiliser les énergies de l'ensemble des citoyens, entreprises et collectivités locales de notre agglomération.

Cyrille Moreau,
Président du groupe

GROUPE SANS ÉTIQUETTE

La Métropole a placé l'attractivité du territoire comme une de ses priorités pour relancer l'activité économique de la Normandie. Les Grands projets Métropolitains dont nous avons eu connaissance récemment sont des leviers favorisant le développement de l'offre foncière et immobilière de qualité et l'implantation de nouveaux acteurs clés pour notre Région. Nous avons une population jeune et nous nous devons

public et qualité de vie résidentielle. C'est ainsi que nous assurerons notre cohésion, ce « vivre-ensemble » métropolitain qui constitue le socle indispensable sur lequel chacun de nos habitants peut compter pour bâtir ses projets.

Mélanie Boulanger et Dominique Randon, pour le groupe

des accords de Paris va permettre l'entrée en vigueur des engagements de la COP 21 dès l'ouverture de la conférence de Casablanca le 7 novembre (COP22).

Les objectifs sont ambitieux puisque pour limiter à 2° la hausse des températures il est nécessaire de laisser intact 80% des réserves d'énergies fossiles. Pour y parvenir il faut en priorité réduire nos consommations d'énergie,

de repenser à une offre universitaire d'excellence, innovante qui permette de garder notre capital humain en fin d'études et consolider cette montée en puissance de chercheurs, médecins, laboratoires. Il reste néanmoins un travail important de communication et partenariat avec la Région pour fédérer l'ensemble des acteurs économiques métropolitains.

**Prisca Theillier
Membre du groupe**

INFOS PRATIQUES

et pour nous contacter 7/7 et 24/24, utilisez notre service en ligne. **Pour toutes vos questions (eau, déchets, voirie...)**



**Réunion des musées métropolitains
musees-rouen-normandie.fr**

Rouen
Musée des Beaux-Arts, Musée de la Céramique, Musée Le Secq des Tourmelles
02 35 71 28 40
Muséum d'Histoire Naturelle
02 35 71 41 50
Musée des Antiquités 02 35 98 55 10
Tour Jeanne d'Arc 02 35 98 16 21

Elbeuf
Fabrique des savoirs
02 32 96 30 40

Petit-Couronne
Musée Pierre-Corneille
02 35 68 13 89

Notre-Dame-de-Bondeville
Musée industriel de la Corderie Vallois
02 35 74 35 35

Entrée gratuite pour découvrir les collections permanentes. Expositions temporaires payantes.



Rouen Normandie Tourisme et Congrès
25, place de la Cathédrale - Rouen
rouentourisme.com - 02 32 08 32 40



Historial Jeanne d'Arc
7, rue Saint-Romain - Rouen
historial-jeannedarc.fr - 02 35 52 48 00



Panorama XXL
Quai de Boisguilbert - Rouen
panoramaxxl.com - 02 35 52 95 29



Le 106
Quai Jean-de-Béthencourt - Rouen
le106.com - 02 32 10 88 60



Kindarena
40, rue de Lillebonne - Rouen
kindarena.fr - 02 32 10 73 73



Zénith
44, avenue des Canadiens - Grand Quevilly
zenith-de-rouen.com



Parc des expositions
46-48, avenue des Canadiens - Grand Quevilly
parcexpourouen.com - 02 35 18 28 28



Cirque-Théâtre d'Elbeuf
2, rue Augustin-Henry - Elbeuf
cirque-theatre-elbeuf.com - 02 32 13 10 50



Maisons des forêts
Darnétal, Orival, Saint-Étienne-du-Rouay
metropole-rouen-normandie.fr - 02 35 52 93 20



Rouen Normandie Création
rouen-normandie-creation.fr - 02 35 76 47 01



Rouen Normandy Invest
rouennormandyinvest.com - 02 32 81 20 30



Réseau Astuce
reseau-astuce.fr - 02 35 52 52 52

Espace Info Énergie
metropole-rouen-normandie.fr
0 800 021 021 (numéro vert)



Trésors enluminés

L'EXPOSITION TRÉSORS ENLUMINÉS DE NORMANDIE
PERMET DE DÉCOUVRIR UNE FACETTE MÉCONNUE
DES COLLECTIONS MÉDIÉVALES ET RENAISSANCE
DES MUSÉES ET COLLECTIONS NORMANDES.

Rouen, musée des Antiquités,
du 9 décembre au 19 mars 2017,
www.musee-rouen-normandie.fr



Le musée des Antiquités consacre à des joyaux des arts du Moyen Âge une exposition inédite jusqu'au 19 mars 2017. *Trésors enluminés* vous propose la découverte des enluminures, ces merveilles de détails et de couleurs qui, littéralement, éclairaient les manuscrits copiés dans le silence par les moines. Simple lettre ornée ou véritable peinture de manuscrit, l'enluminure est une pièce unique réalisée par les artistes les plus doués de leur

époque. Une véritable œuvre d'art à admirer en tant que telle. Labellisée Exposition d'intérêt national 2016 par le ministère de la Culture et de la Communication, *Trésors enluminés* propose également un voyage à la découverte du patrimoine enluminé, notamment à travers Léopold Delisle, historien et bibliothécaire normand, qui contribua à l'élaboration d'un nouveau regard sur les collections de manuscrits de la Bibliothèque nationale de France. ■

SANG POUR SANG POLAR

6^e édition de ce festival du polar avec pour invité d'honneur Christian Rauth (photo). Au programme, animations, rencontres et dédicaces avec les 35 auteurs présents, conférences, jeux, expositions... et, pour la première année, remise du prix du polar de la ville de Franqueville-Saint-Pierre. Une concentration de crimes en tous genres !

Franqueville-Saint-Pierre, espace Bourvil, les 4, 5 et 6 novembre.



UN MOIS DE SPECTACLES

Pour sa 18^e édition, le festival Graine de public propose près d'une quinzaine de spectacles à destination du jeune public. Au programme, du théâtre avec des contes et spectacles musicaux par la Cie Amipagaille, la Cie Cubafrika, la Cie Comédiamuse, la Cie Sac de noeuds et avec Sophie Verdier ou Denis Brély, des marionnettes et du théâtre d'objet avec la Quinca' Compagnie, la compagnie de fil et d'os, la Cie Hauts les mains, du cinéma avec le Petit Prince de Mark Osborne et avec la compagnie Mon grand l'ombre, du blues par les Honey men et le concert de Lucien et les Arpettes (photo).

Saint-Pierre-lès-Elbeuf, La Londe, Tourville-la-Rivière, Cléon, Elbeuf, du 18 novembre au 9 décembre, 02 32 96 95 78.



ÉQUI SEINE

Pour la première fois, Équi Seine se tient au Parc des expositions pour une édition indoor du 17 au 20 novembre. L'événement propose un concours international de saut d'obstacles. Quatre jours de compétition et d'animations pendant lesquels cavaliers et chevaux se mesurent devant près de 12 000 visiteurs. Des séances découverte pour comprendre les fondamentaux de l'équitation avec des « baptêmes de poney », des animations, un concours de maréchalerie, le spectacle équestre de Jean-François Pignon vendredi et samedi soir... sont proposés.

Grand Quevilly, Parc des expositions de la Métropole, du 17 au 20 novembre, www.equiseine.asso.fr



Faites la foire !

Afin de faciliter l'accès aux 220 attractions de la Foire Saint-Romain, la Métropole met en place un dispositif de transports en commun spécial, avec notamment la création d'une navette TEOR supplémentaire sur le tronçon commun Saint-Hilaire-Mont-Riboudet/Kindarena, l'arrêt qui dessert le site de la foire (à moins de 600 mètres, soit 5 minutes à pied). Un renforcement du métro, des lignes 30 (Le Trait/ Duclair / Mont-Riboudet / Théâtre des Arts) et 32 (entre Elbeuf et le Théâtre des Arts) est également prévu, en particulier les vendredis, samedis, dimanches, veilles de jours fériés et en période de vacances scolaires, jusqu'à 23h30.

Rouen, esplanade Saint-Gervais, jusqu'au 22 novembre, www.reseau-astuce.fr, foirestromain.fr

SUSPENSION

Ose est un trio aérien mis en scène par Chloé Moglia, trapéziste et virtuose de la suspension. Carla, dans sa solitude, aux prises avec un morceau du monde dont les dimensions et la complexité la dépassent, est le début du spectacle. La nécessité d'être à la hauteur requiert ici des aptitudes spécifiques. Il sera demandé à Carla de savoir relever héroïquement le défi, et de vous emmener avec elle cheminer sur les cimes. Elle s'y attellera et suspendra ainsi sa jeune solitude. Brutalement, elle ne sera plus seule. Le face-à-face lui rappellera que le mot adversaire, étymologiquement, signifie simplement « celui qui est devant ». Et le duo sera perturbé par une nouvelle apparition...



10 PLACES À GAGNER POUR LE 26 NOVEMBRE



Téléphonez le 15 novembre au 02 32 76 45 01 entre 10h30 et 11h pour tenter de gagner.

Elbeuf, Cirque-Théâtre, jeudi 24 à 19h30, vendredi 25 et samedi 26 à 20h30.

Rouen, Kindarena.

Zumba : les lundis
7 novembre et
5 décembre
de 19h à 20h30.

Gym Pilates :
les mercredis
9 novembre et
7 décembre
de 19h à 20h30.

Bougez, bougez !



NE MANQUEZ PAS LES RENDEZ-VOUS

SPORT DE LA MÉTROPOLE, PROPOSÉS

CHAQUE MOIS AU KINDARENA.

AU MENU : ZUMBA ET GYM PILATES.

Chaque mois, ils sont plusieurs centaines, parés de leur tenue de sport plus ou moins flashie, à venir bouger en rythme au cœur du Kindarena ! Adeptes du désormais incontournable cours de zumba proposé chaque premier lundi du mois dans le cadre des Rendez-vous sport de

la Métropole. La même semaine, mais le mercredi cette fois, la Métropole propose un cours de gymnastique Pilates. Une méthode d'entraînement physique doux inspiré du yoga, de la danse et de la gymnastique qui se pratique au sol sur tapis. Des événements gratuits pour tous ! ■

ÉVEILLEZ VOS PAPILLES !

Regroupant des univers complémentaires (vins et terroirs, produits de Normandie, chocolat et gourmandises), le Salon gourmand propose un menu « alléchant » et des animations originales. Près de 200 exposants présentent leurs spécialités régionales, dernières cuvées et autres gourmandises. L'occasion de rencontrer des producteurs et artisans, découvrir de nouvelles saveurs et déguster dans une ambiance conviviale.

Grand Quevilly, Parc des expositions de la Métropole, du 11 au 13 novembre.



UN COMPOSITEUR DANS LA VILLE

Le Conservatoire à rayonnement départemental de Grand-Couronne et Petit-Couronne propose une soirée événement avec la création du double concerto pour guitare et violoncelle électriques du compositeur Karl Naegelen. Au programme aussi le 3^e mouvement du triptyque symphonique « La Forêt, le Fleuve, la Ville », composé par Max Pinchard (ancien directeur) et dédié à la ville de Grand-Couronne pour le dixième anniversaire de l'École nationale de musique et de danse en 1977.

Petit-Couronne, le Sillon, vendredi 25 à 19h, réservation au 02 32 11 41 90.



UNE BELLE FARCE

Après le *Malade imaginaire* et l'*Avare*, la compagnie du théâtre de l'Écho du Robec poursuit son exploration de l'œuvre de Molière avec le *Médecin malgré lui*. Avec cette farce paysanne jubilatoire (la seule pièce de Molière entièrement consacrée au terroir), le metteur en scène (Daniel Deprez) peut, plus que jamais, donner libre cours à sa fantaisie. Tous les coups (de bâton) sont permis : machines extravagantes, jeu outrancier, intermèdes comiques ou poétiques que permet la construction de la pièce en scènes juxtaposées. Les oreilles ne seront pas épargnées : coups, cris, rires, mais aussi... musiques et chants.

Darnétal, théâtre de l'Écho du Robec, les 12, 13, 19 et 20 novembre, puis en décembre et janvier, 02 35 88 61 73.

APRÈS LE VOTE, L'EXPO

Initiative unique en France, les visiteurs du Musée des Beaux-Arts ont pu choisir parmi 70 œuvres celles qu'ils souhaitaient voir exposées dans une salle spécialement dédiée pour la 5^e édition du Temps des collections. Sur place ou par internet, vous avez été nombreux à vous prononcer. L'heure est maintenant à l'installation de l'exposition avant son ouverture le 25 novembre. Il est même encore possible d'exprimer votre créativité en écrivant les cartels de l'exposition ou en choisissant le nom de la salle dédiée. À vos plumes !

Rouen, Musée des Beaux-Arts, musée de la Céramique, musée Le Secq des Tournelles, du 25 novembre au 21 mai 2017, www.musees-rouen-normandie.fr



6 PLACES À GAGNER
POUR LE 23 NOVEMBRE

Téléphonez le 15 novembre au 02 32 76 45 01 entre 10h30 et 11h pour tenter de gagner.

Le Dernier Testament

Actrice et réalisatrice, Mélanie Laurent (photo) signe sa première mise en scène au théâtre avec le texte de James Frey, *Le Dernier Testament de Ben Zion Avrohom*. La pièce raconte la venue d'un nouveau Messie dans l'Amérique du XXI^e siècle traversée par la violence, la misère, le racisme, l'inégalité. Un messie contemporain, né à Brooklyn dans une famille juive orthodoxe convertie à l'évangélisme, un enfant battu puis chassé, errant adulte de longues années... Sa vie est retracée à travers les témoins qui l'ont croisé. Mélanie Laurent a réalisé récemment *Demain*, documentaire Césarisé sur la transition écologique.

Petit-Quevilly, CDN, théâtre de la Foudre, mercredi 23 et jeudi 24 à 20h, vendredi 7 et samedi 8 à 20h30. www.cirquetheatre-elbeuf.com



Rouen, Halle aux toiles,
le vendredi 2 décembre de 10h à 20h,
le samedi 3 de 9h à 19h et le
dimanche 4 de 10h à 19h, 02 35 70 37 38
www.festival-livre-rouen.fr

Plaisir de lire

**POUR SA 34^E ÉDITION, LE FESTIVAL DE ROUEN
DU LIVRE DE JEUNESSE RETROUVE LA HALLE
AUX TOILES DU 2 AU 4 DÉCEMBRE
AVEC DES ANIMATIONS SUR LE THÈME
DES 'ARTS VIVANTS.**

Le plus ancien festival du livre de jeunesse de France réinvestit la Halle aux toiles de Rouen pour sa 34^e édition. Pendant 3 jours, la manifestation invite le public à rencontrer des éditeurs, des auteurs, des illustrateurs et à participer aux multiples animations et débats. Événement incontournable depuis 1983, le Festival de Rouen du livre de jeunesse s'est fixé comme objectif de promouvoir la littérature de

francophone et ainsi lutter contre l'illettrisme. Comme à chaque édition, un espace est destiné aux ados, un autre aux tout-petits, des lectures et spectacles sont proposées et un journal du festival est réalisé en collaboration avec Globules. À noter, l'exposition «Comment sont fabriqués les livres» réalisée par les éditions Gallimard Jeunesse en partenariat avec l'Agence régionale du livre.

Un grand moment de convivialité autour du livre ! ■



20 INVITATIONS À GAGNER
Téléphonez le 15 novembre
au 02 32 76 45 01 entre 10h30
et 11h pour tenter de gagner.

Barbara Hendricks

LA CANTATRICE EST À ROUEN À
LA CHAPELLE CORNEILLE LE 19 NOVEMBRE.

DITES-NOUS

Mozart
ou Beethoven ?
Mozart, mon
compagnon !
Il a composé plus de
musique vocale.

Récital ou opéra
en costume ?
Non ! C'est comme si
vous me demandiez
si je préfère mon fils
ou ma fille.

Rap ou rock'n'roll ?
Le rock, ma jeunesse.
Et plutôt la soul, celle
de la Motown.

Votre concert s'inscrit dans le festival Chants d'Elles qui met à l'honneur la chanson des femmes...

C'est très important et nécessaire d'entendre la voix des hommes et des femmes.

C'est comme un instrument, comme un piano sur lequel on ne jouerait pas sur toutes les touches. Ce n'est pas plus important mais aussi important qu'entendre la voix des hommes.

Vous alternez concerts jazz et classique, pourquoi ?

J'en ai besoin ! C'est comme pour la cuisine, je ne peux pas manger tous les jours la même chose. Cela fait partie de ma curiosité, je veux apprendre, connaître, savoir...

Votre concert à Rouen est basé sur votre album *Blues Everywhere I Go. Comment est né cet album ?**

J'ai commencé à chanter du jazz par hasard. Cela a commencé par une rencontre avec un voisin, à Montreux, qui m'a proposé de participer à un hommage à Duke Ellington, au musicien et à l'homme. J'ai continué ensuite avec le blues. Cet album est live car je travaille cette musique différemment. D'abord mes tournées puis l'enregistrement. Contrairement aux concerts classiques, il n'y a pas de partition, chaque fois que je chante c'est autre chose, un moment unique.

*CD, *Blues Everywhere I go*, éditions Arte Verum



On connaît votre engagement auprès du Haut-Commissariat aux Réfugiés de l'ONU. Ce qui se passe en Méditerranée doit vous toucher...

La situation est inacceptable : 65 millions de personnes sont déplacées dans le monde, dans ou hors de leur pays. Il est temps de réfléchir à ce que nous voulons comme monde, à ce que nous voulons comme futur pour nos enfants. Nous sommes forcés aujourd'hui de trouver les moyens de vivre ensemble.

Un mot pour nos lecteurs ?

Venez avec le cœur ouvert pour un moment unique, juste pour vous.

Festival
Chants d'Elles,
du 4 au 27 novembre,
plus de 50 concerts,
tout le
programme sur
festivalchantsdelles.org

DANS LES BACS SPÉCIAL FESTIVAL DU LIVRE DE JEUNESSE

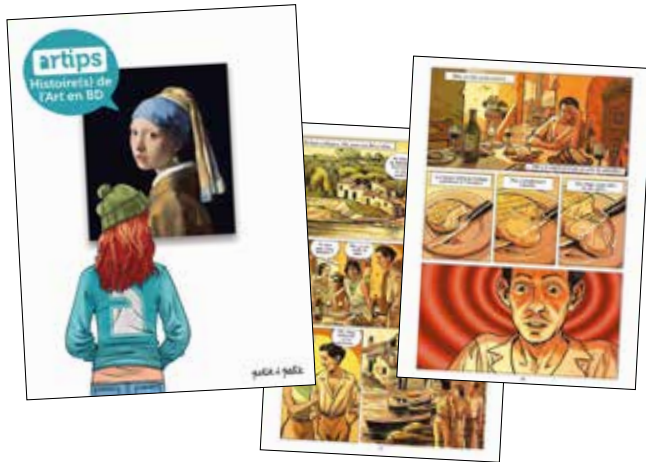

ARTIPS HISTOIRE DE L'ART EN BD

Découvrez 15 anecdotes étonnantes de l'Histoire de l'Art en bandes dessinées. Comment l'idée des montres molles est-elle venue à Dali ? Pourquoi Cézanne adorait-il autant les pommes ? Comment Klein a-t-il réussi à sauter dans le vide sans mourir ? Dans quel magasin inattendu Monet a-t-il peint la cathédrale de Rouen ? À travers 15 anecdotes racontées en BD par Céka et enrichies d'un documentaire illustré, plongez avec délice dans l'intimité des grands artistes. Cet album a été réalisé en partenariat avec Artips, spécialiste de l'Histoire de l'Art, dont la newsletter a déjà conquis plus de 300 000 abonnés...

ÉDITIONS PETIT À PETIT, 96 PAGES, 16,90 EUROS.



LA MAISON EN CONSTRUCTION

Comment amuser les plus jeunes avec un tableau abstrait et géométrique ? Christine Beigel en a fait une maison où chacun des carrés de couleur est habité par un monde fantaisiste : chez les Leblanc, la neige et les pingouins nous accueillent, chez les Lenoir, c'est la nuit et les sorcières sont de sortie, chez les Lerouge, c'est Noël !... Et quand on casse les portes et que tout se mélange ? Un autre monde se crée ! À la fin de la fête, le gardien, Monsieur Léon, reconstruit la maison. Chacun retrouve son petit coin à lui où faire pousser ses rêves. L'illustratrice, Christine Destours, s'en donne à cœur joie et élabore des boîtes pour abriter chacune des couleurs. L'imagination est reine.

CO-ÉDITIONS ÉLAN VERT, CANOPÉ, 32 PAGES, 14,20 EUROS, À PARTIR DE 3 ANS.



L'AMOUR, LE JAPON, LES SUSHIS ET MOI

Lucrèce déménage au Japon : sa mère a obtenu le poste de ses rêves là-bas, et il ne reste plus qu'à prendre l'avion, petit frère bizarre et chien paillason sous le bras ! Lucrèce n'y voit pas d'inconvénient : après tout, quand on a 15 ans et qu'on est hyper-connectée, aller vivre à l'autre bout du monde n'a rien d'effrayant, pas vrai ? Mais entre le choc culturel et les difficultés d'adaptation, l'acclimatation n'est pas aussi facile que prévue. Lorsqu'elle découvre, dans le local poubelle de son immeuble, un sac rempli de partitions de grande valeur, c'est le début pour Lucrèce d'une enquête qui pourrait bien se terminer par une histoire d'amour...

ÉDITIONS ALBIN MICHEL, 411 PAGES, 15,90 EUROS, À PARTIR DE 13 ANS.

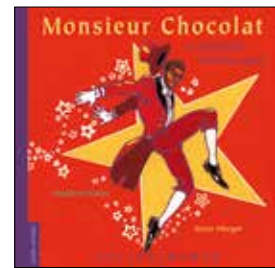

MONSIEUR CHOCOLAT

Monsieur Chocolat, le premier clown noir, fils d'esclaves sur l'île de Cuba, Rafael Padilla a émigré très jeune vers l'Europe. De pas de danse en pirouette, il est devenu Chocolat, le clown le plus célèbre de France dans le climat raciste de cette « Belle Époque ». Avec son compère Foottit, ils ont fait rire des centaines de milliers de spectateurs. Mais, peu à peu, le succès s'effaça. Chocolat trouva alors assez de force en lui pour aller faire rire les enfants dans les hôpitaux... Bravo, Monsieur Chocolat !

ÉDITIONS RUE DU MONDE, 45 PAGES, 17,50 EUROS, À PARTIR DE 9 ANS.

5 ALBUMS DE CHAQUE TITRE À GAGNER



Téléphonez le 15 novembre au 02 32 76 45 01 entre 10h30 et 11h pour tenter de gagner un ses albums.

AGENDA DE NOVEMBRE

● nature ● patrimoine ● loisirs

SAMEDI 5

- VISITE GUIDÉE **Saint-Ouen sens dessus dessous.** Rendez-vous devant le portail des Marmousets de l'abbatiale, Rouen, à 10h, réservation au 02 32 08 32 40.
- VISITE GUIDÉE **Rouen et ses trésors.** Rendez-vous à l'Office de tourisme, Rouen, tous les samedis à 15h, réservation au 02 32 08 32 40.



- VISITE GUIDÉE **Sur les pas de Jeanne.** Rendez-vous devant la tour Jeanne-d'Arc à Rouen à 16h30.

- CONCERT **Apocalyptica / Dagoba.** Rouen, le 106, 20h.



- SPECTACLE **Irish Celtic.** Grand Quevilly, Zénith de la Métropole, 20h30.

- VISITE CONTÉE **Le vitrail des chars.** Rendez-vous devant l'église Sainte Jeanne-d'Arc, place du Vieux-Marché à Rouen à 15h, réservation au 02 32 08 32 40.

DIMANCHE 6

VENREDI 11

- SALON **Salon gourmand.** Grand Quevilly, Parc des expositions de la Métropole, du 11 au 13 novembre. Vendredi de 10h à 22h, samedi de 10h à 20h, dimanche de 10h à 19h.
- SALON **Salon du mariage et de la fête.** Grand Quevilly, Parc des expositions de la Métropole, du 11 au 13 novembre. Vendredi de 10h à 22h, samedi de 10h à 20h, dimanche de 10h à 19h.

- CONCERT **Clinton Fearon / Vaga.** Rouen, le 106, 20h.

- SPORT **Legend Tennis Tour Rouen.** Rouen, Kindarena, du 11 au 13 novembre.

SAMEDI 12

- ATELIER **Initiation olfactive.** Rendez-vous à la Maison des parfums, 35, rue Damiette à Rouen à 10h30, réservation au 02 32 08 32 40.

- CONCERT **Synapson + Jumo.** Rouen, le 106, 21h.

DIMANCHE 13

- VISITE MUSICALE **Le carillon de la cathédrale ou comment se faire sonner les cloches.** Rendez-vous devant l'Office de tourisme, Rouen, à 15h, réservation au 02 32 08 32 40.

VENREDI 18

- CONCERT **Danakil / Yaniss Odua / Volodia.** Grand Quevilly, Zénith de la Métropole, 20h.
- SPORT **Le Rouen Métropole Basket reçoit Nantes.** Rouen, Kindarena, 20h30.

SAMEDI 19

- VOYAGE EN TRAIN PATRIMONIAL **Direction Dieppe pour la foire aux harengs et à la coquille Saint-Jacques.** Départ de Sotteville-lès-Rouen et Rouen vers 9h, retour vers 19h, réservation au 02 32 08 32 40.

- VISITE COMMENTÉE **Les vitraux de Saint-Étienne d'Elbeuf.**

Rendez-vous parvis de l'église, 87, rue de la République à Elbeuf à 15h, réservation au 02 32 08 32 40.



- BALADE COMMENTÉE **Forêt et paysage.** Orival, Maison des forêts de la Métropole, à partir de 7 ans, de 14h30 à 16h30, sur réservation au 02 35 52 93 20.

- SALON **Studyrama.** Grand Quevilly, Parc des expositions de la Métropole. De 9h30 à 17h30.

- CONCERT **F.F.F.** Rouen, le 106, 20h.

- CIRQUE **Ose.** Elbeuf, Cirque-Théâtre, jeudi à 19h30, vendredi et samedi à 20h30.

VENREDI 25



- VISITE DÉGUSTATION **Découverte du studio chocolat Auzou.** Rendez-vous au 163, rue du Gros-Horloge, Rouen, à 16h15, réservation au 02 32 08 32 40.

- CONCERT **Kery James.** Rouen, le 106, 20h.

- SPECTACLE **Belcanto, The Luciano Pavarotti Heritage.** Grand Quevilly, Zénith de la Métropole, 20h.



- SPORT **Le Rouen Métropole basket reçoit Boulazac.** Rouen, Kindarena, 20h30.

● DÉCOUVERTE **La gestion forestière à travers les âges.**
Saint-Étienne-du-Rouvray, Maison des forêts de la Métropole, à partir de 8 ans, de 14h30 à 16h30, sur réservation au 02 35 52 93 20.

MARDI 15

● CONCERT **Seratonnes.**
Rouen, le 106, 20h.

MERCREDI 16

● SPECTACLE **Boléro, par le Ballet et l'Orchestre national de Russie.**
Grand Quevilly, Zénith de la Métropole, 20h.

JEUDI 17

● VISITE GUIDÉE **Saint-Maclou de A à Z.**
Rendez-vous devant l'église Saint-Maclou, Rouen, à 10h, réservation au 02 32 08 32 40.

● DÉCOUVERTE **Les pierres qui roulent s'amusent en forêt.**
Saint-Étienne-du-Rouvray, Maison des forêts de la Métropole, à partir de 8 ans, de 14h30 à 17h30.

● SALON **Grande vente annuelle Emmaüs.**
Grand Quevilly, Parc des expositions de la Métropole.

UNDI 7

● SPORT **Rendez-vous sport de la Métropole, Zumba.**
Rouen, Kindarena, de 19h à 20h30.

MARDI 8

● COURS ET DÉGUSTATION **Cœnologie dans un lieu atypique : les crus du Beaujolais.**
Rendez-vous au 39, rue aux Ours à Rouen à 19h, réservation au 02 32 08 32 40.

MERCREDI 9

● CONCERT **Maceo Parker / The Archers**
Rouen, le 106, 20h.

● SPORT **Rendez-vous sport de la Métropole, gym Pilates.**
Rouen, Kindarena, de 19h à 20h30.

JEUDI 10

● VISITE GUIDÉE **Cathédrale insolite.**
Rendez-vous à l'Office de tourisme, Rouen, à 10h, réservation au 02 32 08 32 40.

● SPECTACLE **Les Bodin's grandeur nature**
Grand Quevilly, Zénith de la Métropole, les 10, 11 et 12 à 20h, le 13 à 15h.

● CONCERT **St Germain.**
Rouen, le 106, 20h.

● SPECTACLE **Chantal Goya.**
Grand Quevilly, Zénith de la Métropole, 15h.

● CIRQUE **Mon Cirque.**
Elbeuf, Cirque-Théâtre, samedi à 14h et 17h30, dimanche à 15h.

● CHALLENGE ÉTUDIANTS **Rouen Normandie Sup' Cup**
Rouen, Kindarena.

DIMANCHE 20



● CONCERT **Zaz.**
Grand Quevilly, Zénith de la Métropole, 18h.

● VISITE GUIDÉE **Le Vieux-Marché, plus qu'un marché, un quartier.**
Rouen, rendez-vous devant l'église Sainte Jeanne-d'Arc à 10h, réservation au 02 32 08 32 40.



● FESTIVAL **Fête de l'Humanité en Normandie.**
Grand Quevilly, Parc des expositions de la Métropole, samedi et dimanche.

● CONCERT **Lescop.**
Rouen, le 106, 20h.

● SPECTACLE **Âge tendre et têtes de bois.**
Grand Quevilly, Zénith de la Métropole, 15h et 20h.

DIMANCHE 27

● VISITE MUSICALE **Saint-Hilaire, son orgue, son mobilier.**
Rendez-vous parvis de l'église Saint-Hilaire à Rouen à 15h, réservation au 02 32 08 32 40.

● SPORT **Le Oïssel Rouen Métropole handball reçoit Créteil.**
Rouen, Kindarena, 16h.

JEUDI 24

● VISITE TECHNIQUE **Le Printemps, les coulisses d'un grand magasin.**
Rouen, rendez-vous devant l'Office de tourisme à 15h, réservation au 02 32 08 32 40.

● VISITE GUIDÉE **Les 50 ans du CHU de Rouen.**
Rendez-vous au 1, rue de Germont à Rouen à 15h, réservation au 02 32 08 32 40.



● ATELIER **Fabrication d'un calendrier de l'Avent « Flocon ».**
Saint-Étienne-du-Rouvray, Maison des forêts de la Métropole, à partir de 6 ans, de 15h à 17h, sur réservation au 02 35 52 93 20.

HISTORIAL
Jeanne d'Arc



JEA NE DARC

icône du XXI^e siècle

www.historial-jeannedarc.fr

7, rue Saint-Romain
76000 ROUEN

